EL DIARIO PALENTINO

N.º REFUNDIDO 6.633

Fundado en 1882 y 1890

TELEFONOS
1353 REDACCIÓN
1526 IMPRENTA
2006 ADMINISTRACIÓN

EL DIA DE PALENCIA

Depósito Legal P—2—1958

DIRECCIONES
DIRECCIÓN Y TALLERES: MAYOR, 99
APARTADO DE CORREOS, 17

SABADO 25 AGOSTO 1962

EDICION SIETE TARDE

1'50 pts

BUQUES ARMADOS BOMBARDEAN LA CIUDAD DE LA HABANA

Fidel Castro acusa a los Estados Unidos de este ataque

Cayo Hueso (Florida), 25. (Urgente). — Radio La Habana informa que buques armados han bombardeado anoche la ciudad de La Habana. La citada emisora difunde una declaración del jefe del Gobierno, Fidel Castro, en la que se dice:

«Nosotros mantenemos que el Gobierno de los Estados Unidos es el responsable de este nuevo y cobarde ataque contra nuestro país».

La radio terminó diciendo que varios edificios de un suburbio de La Habana habían resultado dañados.—Efe.

SESENTA REFUGIADOS LLEGAN A CAYO HUESO

Cayo Hueso, 25. — Sesenta refugiados cubanos han llegado a Cayo Hueso, por vía marítima, en el transcurso de las últimas 24 horas

Los refugiados han sido enviados a Miami para ser sometidos a interrogatorio por parte de las autoridades de inmigración.—Efe.

UN PUENTE QUE COSTO VEINTE MILLONES DE DOLARES

Maracaibo (Venezuela), 25. — El presidente de Venezuela, Rómulo Betancourt, ha inaugurado oficialmente un puente a través del lago de Maracaibo, que ha costado veinte millones de dólares.

Se cree que unas cien mil personas han aclamado al presidente cuando cortó la cinta puesta a la entrada del puente, que tiene la estructura de hormigón pretensado de mayor envergadura en el mundo.

Han colaborado en la construcción técnicos de muchos países.

La inauguración ha coincidido con la conmemoración del descubrimiento del lago Maracaibo por el explorador español Alonso de Ojeda.—

HUELGA DE EMPLEADOS EN ARGENTINA

Buenos Aires, 25. — Más de 43.000 empleados de Correos y Telégrafos argentinos, han ido a la huelga general desde la medianoche pasada, en señal de protesta por no habérseles sido abonados los salarios del mes de julio.

Los empleados de la Radio Nacional argentina, cadena de emisoras de propiedad del Estado, se han unido a los huelguistas.

Ya se han apilado, sin dárseles curso, más de 45.000 telegramas.—Efe.

El Cardenal Cento en Avila

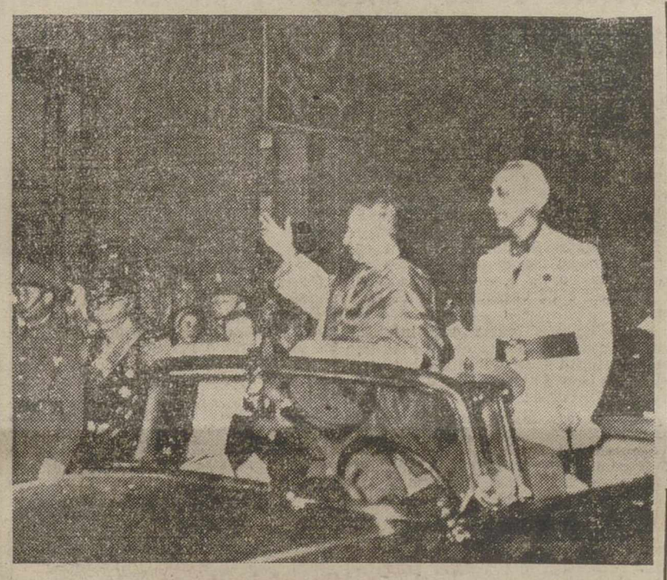

Avila.—Su Eminencia el Cardenal Cento, legado de Su Santidad en los actos conmemorativos del IV centenario de la Reforma Teresiana, hace su entrada en la ciudad acompañado por el alcalde. Desde el automóvil el Cardenal bendijo a la multitud que se congregaba en el itinerario y que le tributó una extraordinaria acogida.—(Foto Europa Press)

Apertura del Año Santo Teresiano en Alba de Tormes

Solemnes actos presididos por el Cardenal Cento y el Ministro de Justicia, Sr. Iturmendi

Alba de Tormes, 25.—La recoleta villa ducal de Alba, donde reposan los restos de Santa Teresa y sus veneradas reliquias, ha vivido hoy una jornada de excelso fervor carmelitano, con motivo de la apertura del Año Santo Teresiano, actos que han sido presididos por el cardenal legado pontificio, monseñor Fernando Cento, y el ministro de Justicia, señor Iturmendi, que ostentaba la representación del Gobierno español.

Llegó a Alba de Tormes el obispo de la diócesis, doctor Barbado Viejo, siendo recibido a la puerta del monasterio de la Encarnación por el Ayuntamiento en pleno de la villa, autoridades y vecindario.

Acto seguido se procedió al traslado desde la clausura del convento, de la imagen de Santa Teresa, hasta la puerta del monasterio, donde el prelado salmantino procedió a la apertura, con el ceremonial de costumbre, de la Puerta Santa, siendo la imagen de Santa Teresa la primera que hizo su entrada en la iglesia y a continuación lo hicieron el obispo, peregrinos y fieles en general.

Seguidamente, el prelado ofició la primera misa del día.

Poco después, procedente de Avila, llegó la caravana automovilística que conducía al cardenal Cento, que venía acompañado del gobernador civil de la provincia, quien acudió a recibirle a Peñaranda de Bracamonte. Las autoridades locales y un inmenso gentío recibieron al cardenal legado ante el puente de la ciudad, en las afueras de la misma, haciendo luego el recorrido monseñor Cento hasta el convento de la Encarnación entre constantes aclamaciones del público que no cesaba de vitorear al Papa.

A la puerta del convento, el ilustre purpurado fue saludado por el obispo de la diócesis y demás autoridades provinciales y locales.

Pocos minutos después llegaba también a Alba de Tormes el ministro de Justicia, señor Iturmendi, acompañado del director general de Asuntos Eclesiásticos.

El cardenal legado hizo su entrada en la iglesia de la Encarnación entre los vítores y aclamaciones de la multitud y ocupó un trono levantado en el lado del Evangelio, donde se revistió para oficiar una misa de comunión general.

Frente a él, y en el lado de la Epístola, ocuparon sitios de honor el ministro de Justicia, señor Iturmendi y los obispos de Salamanca y Ciudad Rodrigo y los prelados carmelitanos de Agnani, monseñor Capagnone y de Kuwait, monseñor Stella.

En otras presidencias figuraban el director general de Asuntos Eclesiásticos; gobernador civil, autoridades locales y de la provincia, y representaciones.

El templo aparecía totalmente abarrotado de peregrinos y fieles.

Antes de la consagración, el cardenal Cento, dirigió la palabra a los asistentes ensalzando la figura de Santa Teresa y para destacar la importancia de Alba de Tormes como lugar de meditación por ser donde se guardan los restos mortales de la fundadora de la orden carmelitana.

El cardenal y numerosos padres carmelitas, procedieron a impartir la Comunión a miles de personas. Durante la misa actuó la Capilla Sixtina interpretando diversos motetes.

Finalizada la misa de comunión general le fueron mostradas al cardenal legado las reliquias de la Santa que son: el brazo, el corazón y un dedo, incorruptos, que se guardan en este monasterio de la Encarnación, y acto seguido se trasladó al convento de los PP. Carmelitas, situado frente al monasterio, donde desayunó.

Más tarde, en uno de los salones del mismo convento, se celebró el acto de la entrega por parte del alcalde de Alba de Tormes, al cardenal Cento, de un cofre de ébano, conteniendo tierra del sepulcro de Santa Teresa, con una inscripción en una placa de plata, nombrando al cardenal legado «huésped de honor de la villa», también le hizo entrega de un expresivo pergamino dirigido al Santo Padre, en el que la villa de Alba de Tormes agradece al Sumo Pontífice el interés que ha mostrado siempre por el pueblo teresiano de Alba de Tormes.

El cardenal Cento pronunció unas palabras para agradecer el homenaje, siendo acogido con grandes aplausos.

Terminado este acto, el legado pontificio, acompañado de los miembros de su misión, emprendió viaje a Salamanca.—Cifra.

Los conflictos laborales en ASTURIAS

Las explotaciones afectadas son 24 y los parados una cuarta parte de toda la cuenca

Oviedo, 25.—Hoy se cumplen ocho días del comienzo de los conflictos laborales en las cuencas mineras de Asturias, que se iniciaron en la mina «Nicolasa» por solidaridad con un picador que se resistía a cambiar de pozo y que siguieron con las reclamaciones de mineros de adoptar la semana inglesa.

Hasta el momento son 24 las explotaciones afectadas en mayor o menor grado y el censo de trabajadores en huelga es aproximadamente la cuarta parte del total, pues de unos 60.000 hay 12 ó 13.000 en huelga.

Desde ayer, no se ha producido ningún nuevo brote en ningún pozo, por lo que parece ser que el estado es estacionario y se tienen esperanzas de que los mineros dudosos de sumarse o no a la huelga hayan recapacitado y se hayan unido a los que han hecho caso omiso de ella desde el primer momento.

El corresponsal de la agencia Cifra ha estado hablando con un facultativo de minas, que le ha dicho que para la implantación de la «semana inglesa» en la cuenca sería preciso un muy detallado estudio, pues en los países en que se practica, las jornadas del resto de la semana son más largas para compensar las pérdidas de horas del sábado.

Los mineros son los más perjudicados con esta iniciativa de la huelga, pues todavía no habían conseguido recuperarse de los efectos de la pasada; además, la semana inglesa, causa principal que ahora alegan para permanecer sin trabajar, debían haberla solicitado por los cauces legales, cosa que ni siquiera han intentado.—Cifra.

UN COMENTARIO DE «PUEBLO»

Madrid, 24.—Los mineros asturianos que han abandonado el trabajo o que su rendimiento lento ha obligado a clausurar los pozos no han planteado ninguna petición a través de la Organización Sindical, según pone de relieve el diario «Pueblo» de esta tarde. «Tampoco tenemos noticia —añade— de que pudieran estar planteadas directamente en el Ministerio de Trabajo. Solamente y a través de un mero comentario, algunos mineros de uno de los pozos afectados manifestaron que pedían la semana inglesa. Pero todos los demás, la gran mayoría, no han dicho una sola palabra sobre lo que quieren».

«Mientras tanto —agrega el periódico—, los trabajadores de la importante empresa minera «La Camocha», donde se sigue trabajando normalmente, elevaron hace algunos días un escrito al jurado de empresa, con cerca de un millar de firmas, pidiendo que se abriesen las negociaciones para un convenio sindical colectivo. Esta petición ha sido transmitida y es muy posible que comiencen las conversaciones entre empresarios y obreros a la mayor brevedad».

El diario insiste en que los huelguistas no han dicho lo que quieren y añade a continuación: «Resulta bien claro que el problema no es laboral. La Organización Sindical posee unos instrumentos muy ágiles de planteamiento y tramitación de los asuntos y hasta los ministros de los departamentos económicos muestran una alta comprensión sobre las necesidades correctoras de algunas tablas de salarios. El Gobierno atendió con generosidad las demandas de la primavera y, recientemente, cuando se plantearon en las minas del sur los problemas de la paralización de las conversaciones entre obreros y empresarios que negociaban un convenio colectivo, por la oposición sistemática de los empresarios, el ministro de Trabajo arbitró una fórmula que daba satisfacción a las demandas obreras».—Cifra.

Repercusión en el extranjero de las declaraciones de Franco

España no encontraría oposición en la Comunidad Atlántica

Bonn, 25. — El periódico «Die Welt», recoge las impresiones del periodista norteamericano Benjamín Welles, en el «New York Times», después de la entrevista que celebró con el Caudillo.

Dice que España se encuentra en un proceso de «prudente liberalización» y suaviza los controles sobre la economía y la hacienda. Europa occidental y Estados Unidos —añade— ya no consideran a la España actual como un cuerpo extraño, como sucedió inmediatamente después de la última guerra».—Efe.

ESPAÑA Y LA COMUNIDAD ATLANTICA

Bonn, 25. — El periódico «Deutsche Zeitung», publica una crónica de París, en la que su autor se refiere a las mejores perspectivas que en la actualidad existen para el ingreso de España en la OTAN. El cronista añade que es como consecuencia de que van perdiendo valor de una manera convincente algunas de las tesis mantenidas hasta ahora. España no encontraría oposición acusada en la Comunidad Atlántica. Asimismo, y debido al creciente interés común de los Estados europeos, han perdido igualmente importancia las discrepancias de opinión entre España e Inglaterra. Se realza el valor estratégico de España, sobre todo después de la pérdida de Argelia, que prevalece sobre el punto de vista que criticaba el establecimiento de depósitos en nuestro país. El artículo termina aludiendo al pacto militar entre España y Estados Unidos, equivalente a la participación española en la OTAN, circunstancia que patrocinan hoy destacadas personalidades americanas.—Efe.

EL CONGRESO CATOLICO DE HANNOVER

Bonn, 25. — En el Congreso Católico alemán que se está celebrando en Hannover, participan también los obreros extranjeros destacados en la República Federal. Para hoy y mañana está prevista una magna concentración de trabajadores españoles que, desde todos los puntos del país, llegarán a esa ciudad del Norte de Alemania, para participar en los acontecimientos religiosos.

Con este fin han llegado a Hannover diversas personalidades de la Iglesia española, religiosos y seglares, que en unión de los trabajadores de España intervendrán en las dos últimas jornadas del Congreso. Se calcula que los trabajadores españoles que asistirán al mismo, se elevan a más de cuatro mil.—Efe.

Proyectil cohete destruído en vuelo

Pint Mugu (California), 25. — Un proyectil-cohete «anti-proyectil», «Nikemzeus», ha sido destruído en vuelo de pruebas sobre el Pacífico, al desviarse de curso su tercera fase.

Un portavoz del ejército declaró sin embargo, que fueron alcanzados algunos de los objetivos previstos, pero no facilitó detalles.—Efe.

ENTRE ELLAS, ESTA LA REINA

La Asociación de la Prensa Palentina, obsequió en la tarde del viernes a las "misses" que componen el magnífico plantel de candidatas al título de "Señorita Palencia y Reina de las Fiestas".

Sirvió este acto, lleno de cordialidad, para testimonar, por parte de la representación municipal, de los presidentes de las sociedades locales, de los periodistas y demás asistentes, su admiración y aplauso a este ramillete de beldades, entre las que será proclamada la Reina de las Fiestas y su gentil Corte de Honor.

Un acto, pues, caballeresco, de corte versallesco, podemos decir, hacia estas lindas jovencitas, que representan, y excelentemente, la belleza de la mujer palentina.

Aquí tenemos al espléndido grupo, lleno de juventud, alegría y hermosura, retratadas al final de dicho acto, como queriendo plantear ya la primera incógnita del certamen.

¿Quién será la elegida Reina? ¿Quiénes sus Damas de Honor?

Eso lo dirá el jurado. Por lo pronto, aquí está la candidatura plena. Usted lector, puede también jugar a ser jurado, eligiendo a su gusto, para ver si hay coincidencia. No olvide que entre ellas está la Reina. Acértela.

(Foto Payá)

Lotería Nacional

El 14.145 premiado con 600.000 pesetas

Madrid, 25.—Números agraciados con los premios mayores, en el sorteo de la Lotería Nacional, celebrado en el día de hoy:

14.145 Premiado con 600.000 pesetas: La Coruña, Cádiz, Icod, Barcelona, Málaga, Palma de Mallorca, Bilbao, Lugo, Madrid, Madrid y Manacor.

22.111 Premiado con 300.000 pesetas: Alicante, Melilla, Arucas, Alicante, Valencia, Bollullos del Condado, Marmolejo, Manzanares, Cistierna, Valladolid y Bilbao.

28.484 Premiado con 150.000 pesetas: Bilbao, Zaragoza, Miranda de Ebro, Córdoba, Vélez-Málaga, Sevilla, Zaragoza, Lugo, Madrid, Vigo y Logroño.

Números premiados con 9.000 pesetas:

6.415 Burgos, Gijón, La Felguera, Granada, Murcia, Játiva, Bilbao, Sevilla, Madrid, Santa Cruz y Albacete.
32.254 Santa Cruz.
47.295 Barcelona.
3.282 Eibar, Andújar, Cádiz, Córdoba, Barcelona, Sevilla, Vigo, Sevilla, Guía y Logroño.
33.438 Madrid, Gerona, Palma de Mallorca, Barcelona, Málaga, Carballo, Valladolid, Vigo, Cartagena, Madrid y Barcelona.
12.830 Vallecas, La Coruña, San Sebastián, Alicante, Murcia, Oviedo, Huelva, Santander, Madrid, Madrid y La Coruña.
14.043 Santander, Santander, Barcelona, Barcelona, Málaga, Las Palmas, Bilbao, Sevilla, Barcelona, Madrid y Alicante.
50.973 Palma de Mallorca.
5.080 Bilbao, La Felguera, Las Palmas, Cartagena, Bilbao, Bermeo, Tuy, Alicante, Castuera, Lérida y Zaragoza.
50.944 Palma de Mallorca.—Cifra.

Nuevos lanzamientos espaciales norteamericanos

Wáshington, 25.—Los Estados Unidos proyectan efectuar nuevos lanzamientos al espacio antes de que finalice el año en curso, entre ellos uno de un proyectil-cohete tripulado, que realizará seis órbitas alrededor de la tierra.

Se intentará recoger en película uno de los vuelos hacia la luna, así como de las investigaciones atmosféricas en torno a Venus y, por último, se procederá al lanzamiento de otros tres satélites de telecomunicación del tipo «Telstar».

Hacia fines de septiembre se lanzará al espacio el proyectil-cohete con la cápsula que tripulará el astronauta Ealter M. Schirra.—Efe.

Colaboradores de DIARIO-DIA

El recuerdo hecho poesía

Por Marcelo ARROITA-JAUREGUI

Al hombre le gusta ensoñar recordando. Le gusta asomarse a lo que fué, a escenarios pasados y a sucesos ya consumidos por el impenitente discurrir del tiempo, y recrearlo desde su aquí y su ahora, magnificándolo y quitaesenciándolo a la vez. El que más y el que menos, ha vestido de gala sucesos banales de su discurrir por la tierra y los ha ensoñado adornándolos con fantasía y amor. Porque al hombre por regla general y pese a cuanto se diga, el presente le tiene sin cuidado, excepto en lo más material e inmediato. Pero, allá en el fondo del corazón, lo que de verdad le sostiene es el pasado, igual que en el fondo de los sueños, apoyado en el recuerdo, lo que vive en él, lo que le anima, es el futuro. Cuando el hombre es solamente futuro, es incompleto porque casi es un puro sueño. Igual que cuando solamente es pasado, porque el futuro no le resulta ya apetitoso a fuerza de descreer en él, vuelve otra vez a ser incompleto.

Volver la vista atrás es, ay, fruta de madurez. Incluso esa ocasión en que todavía nos damos cuenta, tenemos conciencia de que nos estamos volviendo nostálgicos, suele ser la primera llamada que la vida nos hace para advertirnos de que ya no somos jóvenes. Pero, también, es el momento de que nos cumplamos humanamente de manera más perfecta. Y si el hombre que se asoma a la nostalgia, que se acoda sobre su pasado, sobre los paisajes queridos de la infancia, sobre los ambientes luminosos de la juventud, es un poeta, mana, fluye la poesía como de la fuente más limpia. «Se canta lo que se pierde», dijo Antonio Machado, la voz más transida de trágica serenidad de nuestra poesía. Y así el oficio de poeta suele ser —digo suele ser, porque también hay poesía eternamente asomada al futuro— un oficio de desenterrador de muertos, de resucitador de pasados: oficio casi divino, al fin y al cabo.

El poeta joven inventa mundos apoyándose en los sueños. El poeta que ya no es tan joven, los inventa apoyándose en las horas de su presente. El poeta que ya se ha asomado a la madurez, vuelve los ojos atrás y crea mundos resucitados, arrancados de la muerte, basados en el recuerdo, iluminados por la luz tenue de la nostalgia. Lo grande, lo hermoso de la poesía es que cuando el poeta lo es, de verdad, esos mundos que se apoyan en los sueños, los que se basan en el presente; los que se cimentan sobre el pasado, los revive, los revivimos los lectores, el lector, como nuestros. Nuestros son esos sueños aunque nunca los hayamos soñado, nuestro el presente aunque no lo hayamos compartido sino en la lectura —amores suyos que el poeta hace nuestros con la magia, la fuerza de su verbo—, nuestro un pasado que no hemos vivido, gentes, cosas, ambientes, mundos, que el poeta hace vivir ante nosotros y nosotros adoptamos, vivimos. Y ya para siempre. Igual que para siempre quedan vivos, presentes en generaciones y generaciones. En definitiva, solamente la poesía salva a las cosas de la muerte. Y en literatura más que en nada.

Un poeta, un gran poeta, acaba de asomarse a un mundo que ya no estaba, aunque él venga a demostrarnos que estaba, que había que saber buscarlo simplemente. Un poeta, un gran poeta, depurando la nostalgia hasta hacerla sentimiento de presencia viva, nos ha traído un mundo aparentemente muerto, lo ha revivido y lo ha dejado vivo ya para siempre dentro de sus lectores. Pasado y presente se hacen uno en sus versos y los paisajes cantados, las aves volanderas, la verde yerba, el agua siempre distinta y siempre la misma, los montes que el tiempo destruye mansamente, quedan de la palabra viva, la palabra poética:

Un gran poeta, desde la madurez de sus años, de su saber y de su alta inspiración, ha vuelto a su cuna. En un libro ha traído paisajes, personas, sucesos de una vida cumplida. Los ha traído en verso, que es como decir que los ha traído en pura osamenta y a la vez frenéticamente llenos de carne, que es como decir que los ha traído vivos. (Pero con una vida que vence ya a la muerte para siempre). Los ha dejado vivos en su esencia, para siempre. Para siempre. Y son versos, además, que unas veces son recientes y otras son ya viejos —el adjetivo es solamente válido para entendernos, que conste—, como para demostrar que el poeta es siempre el mismo y que los sueños de la juventud se equiparan a la nostalgia de la madurez y forman un todo inseparable, al lado junto con el canto del presente. Y el conjunto forma un gran poema de amor a la vida, apoyado en lo que es, como la poesía, eterno y perecedero a la vez: la patria, la tierra de los padres; y en ella, padres, abuelos, hermanos, amigos, paisajes, sucesos, circunstancias. Un gran poeta, Gerardo Diego, mágico creador de la belleza, de hermosura, a veces funámbulo de la imagen, a veces clásico y a veces romántico, a veces sereno, otras veces renovador, acaba de ofrecernos tal vez su mejor libro, a fuerza de ser suma, compendio, síntesis de todos sus libros, a fuerza de estar amasado con todos ellos, creado desde todos ellos, desde toda una vida de servicio a la poesía, de servicio total, con todas las armas de la poesía, las antiguas —ya probadas— y las nuevas que el poeta fué creando para siempre. Ese libro se llama «Mi Santander, mi cuna, mi palabra» y es, como ya he dicho y ahora repito, un gran poema de amor.

No voy a descubrir a nadie, a estas alturas, a un poeta que pertenece ya a la eternidad de la poesía de la lengua castellana. No hace falta, por tanto, ninguna mención de su prodigiosa labor como artífice del verso, de su recreación de cada palabra, que se ilumina de nueva luz, de nuevo sabor, de nuevo sentido en cada verso. Sólo quiero decir, ahora, cómo ha sabido crearnos, recrearnos, una ciudad, una provincia, una patria, con sus habitantes, sus costumbres, sus juegos, sus recuerdos, su historia, en un libro que es todo eso a fuerza de ser una sola cosa: poesía. Ese paisaje, esas gentes, en muchos casos yo no los he conocido, pero hechos eternos por la poesía los iba reconociendo, volviendo a conocer. Calle de Atarazanas con sus viejas tiendas, Puerto Chico con su guirigay, los partidos de fútbol colegial en los Arenales, el viento sur azotando las ventanas y las esquinas y poniéndonos las lejanías al alcance de la mano, la Playa de los Peligros para soñar con piratas, las canicas, el marro, los bolos, montes, pueblos, montañas de la Montaña. Todo, fijo para siempre, en piedra ya y en carne al tiempo, todo a la vez mudándose, cambiando. Pero vivo siempre en el verso, en la poesía.

Este libro es como un gran corazón habitado: late y sin embargo, está ya fijo para siempre. Es vida e historia, a la vez. Está escrito con cada latido de un poeta que ha recorrido muchos paisajes, que ha vivido muchos cielos, pero que ha sido fiel al recuerdo primero y ha sabido hacer poesía a ese recuerdo.

M.C.D.2022

PALENCIA AL DIA

Sábado real

Tiene el sábado categoría de señor. Si le pusiéramos un usía delante, no exageraríamos la honorificación.

Los sábados tienen en sí tantas excelencias, que no les podemos apear en ningún momento el tratamiento.

Pero hay sábados de sábados. El de hoy, por ejemplo, es de los de campeonato.

Digamos que es un supersábado; extraordinario; un sábado real.

¿Por qué?

Sencillamente: Porque, además de poseer las buenas condiciones inherentes a todos los fines de semana, tiene la particularidad de que en él será elegida una graciosa majestad: La Reina de las fiestas de Palencia y su Corte de Honor.

Y así como hay esos tres jueves del año que relumbran más que el sol, hay este sábado anual de la "Verbena de la Prensa", que se distingue poderosamente sobre todos los demás, porque es más sábado de la ilusión y de la alegría que ninguno.

Palencia, tras de la celebración de esta fiesta sabatina, tendrá su reina gentil, simbólica, cierto es, pero nimbada por la juventud y la alegría veinteañera, que va a entronizarse en el trono bullanguero, alado, raudamente rutilante y efímero, como ese mismo fuego de artificio que se dispara, que la mano fantástica de la feria de San Antolín brinda.

Sábado real que a los palentinos se ofrece, para recibir, al alimón con las simpáticas "misses" y la alegría desbordante, las ferias de la urbe.

Hemos de hacer una salvedad en el comentario que publicábamos ayer sobre la firma del convenio sindical minero. Y es la siguiente: por lo que a los productores y empresa de Cementos Alfa se refiere, no está ultimada dicha firma. Se llevan a cabo las gestiones correspondientes, aunque en esta fecha aún no estén concretadas las conclusiones, por lo que no puede estimarse, por ahora, llevada a cabo dicha firma.

Cáritas Diocesana van a vivir dos jornadas destacadas hoy y mañana. El sábado, rubricará la inauguración de la Tómbola de Caridad. El domingo, la de la colocación de la primera piedra del grupo de 60 viviendas que construirá dicha benemérita institución, para familias modestas.

Dos acontecimientos en la vida local, que han de tener, por lo que significan, el beneplácito, la simpatía y el apoyo total de cuantos, identificados con Cáritas, queramos hacernos eco y defensores de sus beneméritos propósitos.

José M.ª Martínez Segarra

Ex cirujano jefe del Servicio de Urología del Hospital Civil de Bilbao (por oposición)

Urólogo de la Cruz Roja

Enfermedades médicas y quirúrgicas del riñón y vías urinarias

Avenida del Generalísimo, número, 8

VALLADOLID

Delegación Provincial de Sindicatos de Palencia

CONCURSO PUBLICO PARA LA ADQUISICION DE MOBILIARIO METALICO

Esta Delegación, convoca concurso público para la adquisición de diverso mobiliario metálico con destino a sus dependencias.

El pliego de condiciones y relación de mobiliario para tomar parte en este concurso, se hallan de manifiesto en la Oficialía Mayor de la C. N. S. (Teniente Andrés Velasco, 6), durante las horas hábiles de oficina.

La admisión de proposiciones quedará cerrada a las doce horas del día 24 de septiembre próximo.

El importe de los anuncios será de cuenta de los adjudicatarios.

Palencia, 22 de agosto de 1962.—El Presidente de la Junta Económico-Administrativa Provincial, M. RETUERTO.

Sesión de la Permanente Municipal

Se despacharon asuntos de trámite

El viernes, a las ocho y veinte de la noche, se reunió en sesión ordinaria la Comisión Permanente del Ayuntamiento. Presidió el primer teniente de alcalde don José Luis Sáenz de Miera, asistiendo los concejales señores Polo Martínez de Azcoitia y Del Río Higuera, así como el secretario accidental señor Cepeda Martínez y el interventor señor Martín Mateo.

Se aprobó una relación de facturas por un importe de 17.332'83 pesetas y una nómina de personal por 300 pesetas.

OBRAS. — Concediéronse licencias para ejecutar obras a varios peticionarios.

ACOMETIDAS. — Se autorizaron las acometidas de agua que interesan don Gregorio Sánchez, don Victoriano Campillo, doña María Josefa Martínez, don Jacobo Romero y don Valentín López, en las condiciones que se fijan.

ANUNCIOS. — Se autorizó a don Damián Porro, la colocación de un anuncio luminoso en la calle Mayor.

CEMENTERIOS. — Concediéronse en el cementerio la propiedad de sepulturas a don Lázaro García y doña Guadalupe Gutiérrez.

PLUS VALIA. — Se aprobó la liquidación por plus valía girada a don Justiniano Atienza Moratinos.

URBANISMO. — Se aprobó el acta de alineación y justiprecio de cesión, suscritos en 14 de julio último, en relación con el solar sobre el que se ubicó la casa número 35 de la plaza del Santo San Pedro, propiedad de don Faustino Ortega.

CORRESPONDENCIA. — Se conoció escrito de la alcaldía de Herrera de Pisuerga, en el que se transmite felicitación para el personal del parque de Bomberos, y la gratitud para los mismos, corporación municipal y concejal delegado del servicio, por la eficiente actuación de dichos bomberos, con ocasión de la extinción del siniestro acaecido en dicha localidad el día 7 del corriente.

DISPOSICIONES Y ANUNCIOS OFICIALES. — Quedó enterada la Corporación de la resolución de la Dirección General de Administración Local, inserta en el «B. O. de la Provincia», de 20 del actual, convocando concurso para proveer en propiedad la plaza de Depositario de Fondos del Ayuntamiento.

—De un anuncio municipal de fecha 16 del actual, inserto en dicho «Boletín», en el que se expone al público el pliego de condiciones regulador del concurso de adquisición de carbón para el municipio.

—De un edicto municipal de 13 del corriente, inserto en dicho «Boletín», por el que se expone al público cuatro expedientes de contribuciones especiales, sobre diversos proyectos de alumbrado de tramos viales de esta capital, y otro por el se abre información pública sobre petición de apertura de estación de servicio deducida por don Anastasio Fernández.

INSPECCION. — Previa declaración de urgencia, se dio cuenta del acta de inspección levantada a la administración municipal por la Inspección Regional de Fianzas del I. N. de la Vivienda, por la no constitución de fianzas por suministro de agua potable, afectante a los usuarios del mismo en este municipio, al amparo del decreto de 11 de marzo de 1949 y del escrito de oposición formulado al efecto por la alcaldía-presidencia, que la comisión ratifica.

VARIOS. — Vista petición de don José Luis Rodríguez Sánchez, para la venta de banderas de propaganda de la Feria de San Antolín, se le autoriza.

—Se conoció petición de la presidencia del Sindicato de la Alimentación, en relación con la declaración de venta de entradas sujetas a la contribución de usos y consumos, durante el presente ejercicio y el importe de cuotas.

PLAZA MAYOR. — Se facultó al presidente de la Comisión de Hacienda, señor Sáenz de Miera, para coordinación con el arquitecto municipal, de las obras de restauración de la Plaza Mayor, derribo de la antigua Casa de Socorro, y otros asuntos relacionados con la Comisión de Tráfico y con la de Cultura, referente éstos al incremento de dotación de premios del concurso escolar convocado por el Ayuntamiento.

Sin más asuntos, se levantó la sesión a las nueve y cuarto de la noche.

Lavadoras-Cocinas-Butano

Frigorífico-Neveras

Las mejores marcas

con mejores precios

Casa Bernardo Valladolid

Colón, 25. Tfno. 3377.—Palencia

Pronto veremos en PALENCIA "TERESA DE JESUS"

Hace algún tiempo dirigimos a las empresas palentinas el clamor popular que preguntaba:

—¿Cuándo veremos en Palencia «Teresa de Jesús»?

Entonces no estaba contratada, pero ahora toda incógnita se ha resuelto.

—Presentaremos la gran película de este año, coincidiendo con las Ferias y Fiestas de San Antolín, para que todos los palentinos y cuantos nos visiten, tengan ocasión de verla —nos ha informado la empresa de Gran Teatro Cine Ortega.

Se acerca por tanto ese auténtico y verdadero acontecimiento.

Según nuestras noticias es una de las más conmovedoras películas que se han producido, desde que el cine existe.

Conviene advertir que la vida de la Santa con sus gozosos y dolorosos momentos, inunda de emoción a los espectadores. Y que en más de una ocasión se llenan los ojos de lágrimas, en tenue y conmovida niebla emocional.

Que es una película para no olvidarla nunca es cierto. Sabemos de más de una persona que ha presenciado el estreno en Madrid, y que está deseando verla de nuevo.

Antes que película religiosa, es sobre todo una grandiosa película en la que la vida de la Santa se desarrolla con una emoción humana, que no se parece a las insulsas que normalmente se ven en la pantalla. Es una vida alta, amplia y profunda, que cala en lo más hondo del alma.

Sabemos que multitud de personas que se proponen venir en estos días, tienen ya escrito en su pensamiento: ver en «Ortega», «Teresa de Jesús». Por todos los detalles se comprende que va a ser el mayor acontecimiento de la Feria, y no deja de ser significativo, emocionante, y alentador que un film dedicado a una vida ejemplar española sea el eje más importante, incluso de unas fiestas. España es así y por esta vez, el triunfo no corresponde a los extranjeros, sino a la propia grandeza de nuestra raza.

La Casa de las Novias

Ofrece una sección alquiler de MANTILLAS, PEINETAS, TOCADOS, TULES, ECHARPES, Y DIADEMAS

JULITA

La Casa de las Novias

POMPAS FUNEBRES

Hontiyuelo

CASA FUNDADA EN EL AÑO 1880

Mayor, número 134. Teléfonos: 1707, 1583, 1856, 2060, 1749.—PALENCIA

SPAR Española

Inaugura un nuevo Autoservicio de alimentación en

VENTA DE BAÑOS

▼

MAÑANA DOMINGO

a las trece horas se procederá a la inauguración del Autoservicio SPAR de D. Maximino Platero, en Venta de Baños, el cual se complace en ponerlo al servicio del ama de casa y especialmente de la de Venta de Baños

▲

Señora:

No olvide que comprando en SPAR ahorrará dinero

Siga atenta nuestras promociones semanales

SPAR

AL SERVICIO DE LA FAMILIA

Cuatro Cantones

No olvidemos el valor de lo social

El mundo de hoy se mueve bajo el imperio de lo social. Al menos, esa debe ser la tónica si aspiramos a una eficacia en nuestro quehacer. Precisamente por no tener bien inculcada esta idea, se producen retrocesos en el normal desenvolvimiento de los pueblos.

Viene a cuento este preámbulo al tratar de glosar —con la extremada brevedad que permite esta sección de «Cuatro Cantones»— el destacado hecho de que «Cáritas Diocesana» anuncie la colocación de la primera piedra para la construcción de 64 viviendas, con rentas asequibles a los menos dotados. He ahí una verdadera realización en el campo social.

Pero claro está, al destacar esta gran obra que pretende Cáritas, sale a flote nuestra manera incorrecta de conducirnos en la vida. Saturados estamos de oír hablar sobre el «amarás a tu Dios sobre todas las cosas y a tu prójimo como a ti mismo». Pero, a la hora de la verdad, ¿no notáis que caemos todos en una rutina espiritual y con ello, sin apercibirnos, llegamos a la brutalidad de hacer ineficaz, en muchas ocasiones, nada menos que la caridad?

Ahí está la obra que se va a iniciar. Es un modo práctico y eficaz de mostrar el amor al necesitado. Y todos estamos obligados a colaborar porque a todos nos obliga —recalquemos el «nos obliga»— el precepto del amor.

La obra se hará mediante los ingresos que tenga Cáritas Diocesana. Una parte de éstos, y no los menores, serán los beneficios que obtengan en la «Tómbola de Caridad» que hoy se inaugura. Y nosotros, rutinarios, insensibles, atenazados demasiado a la tierra, acaso, acaso, cuando nos acerquemos a pedir «¡Tres boletos por un duro!», si por casualidad no obtenemos un gran regalo con ellos, no tengamos un deje de desilusión en la Tómbola, no olvidando que ese «duro» ha servido, servirá después, para colocar uno de los ladrillos de una casa en la que se constituya un hogar para una familia a la que yo, nosotros, todos, cristianos, ayudamos.

Pero eso, cuando nos acerquemos a la Tómbola, no olvidemos este detalle. Y dejemos el egoísmo para los demás. Podemos ayudar, y qué duda cabe que vamos a empezar a hacerlo, con nuestra colaboración a la Tómbola de Caridad, a la construcción de esas viviendas que significan un hito en el campo social tantas veces olvidado.

Esta noche, a las 11, en La Piscina la monumental "Verbena de la Prensa"

Anoche, la Asociación de la Prensa obsequió a las "misses" y presidentes de las asociaciones, con un vino español

Esta noche, a las once, tendrá lugar en el inmejorable recinto de «La Piscina», la extraordinaria Verbena de la Prensa, donde será elegida «Señorita Palencia y Reina de las Fiestas 1962» y su Corte de Honor, entre las dieciséis candidatas nombradas por las respectivas sociedades y peñas locales para este fin.

La expectación por esta fiesta es grande, como se demuestra por el gran número de reservas de mesas y solicitudes de entradas que se hacen.

Es lógico que exista este interés, por cuanto la Verbena de la Prensa, ya una fiesta tradicional de las vísperas de San Antolín y goza de muchas preferencias.

En ella, los periodistas palentinos, con la magnífica colaboración de las sociedades, centros regionales, peñas y gremios locales, vienen dando de antiguo a las ferias palentinas su gentil Reina y Damas, que presidirán los festejos correspondientes.

A las once, pues, dará comienzo esta extraordinaria fiesta, verdadera gala recreativa del verano palentino, que será amenizada por la estupenda «Orquesta Nubis», y que tendrá, como actos culminantes, el desfile de señoritas candidatas ante el público, y la solemne proclamación de la Reina, a los acordes del Himno a Palencia.

La Asociación de la Prensa Palentina obsequió ayer tarde, en el Albergue del Campo de la Juventud, a las señoritas representantes de las distintas entidades que intervienen en este certamen, y a los presidentes de las mismas que las acompañaban. Asistieron al acto miembros de la Comisión de Festejos del Ayuntamiento y otros invitados.

Por nuestro compañero de Redacción don José María Ruiz de Gopegui, se testimonió a los presentes el cordial saludo y agradecimiento de la Asociación de la Prensa por su colaboración, resaltando la belleza de las señoritas participantes y deseando que el éxito de la elección rubrique el otro éxito general de la fiesta de los periodistas.

Seguidamente, en dichos locales, se sirvió un vino español, que transcurrió en medio de un ambiente cordial, visitando después los asistentes el recinto e instalaciones de «La Piscina» donde esta noche el todo Palencia, se dará, sin duda, cita, para resaltar con su presencia este tradicional acto de la elección y premiar con su aplauso la belleza de estas señoritas.

A los regalos recibidos, donados por comercios palentinos, para las «misses», añadimos el llegado hoy, obsequio de la Casa de JUAN DEL RIO, que es un valioso frasco de esencia de colonia.

Servicio de autobuses a la Verbena a partir de las once de la noche

La empresa de Autobuses, deseando facilitar el acceso de público a esta verbena, a partir de las once de la noche, prolongará su servicio de autobuses con el recorrido Plaza de León-Avenida del Cardenal Cisneros.

ALFA

¡Totalmente automática!

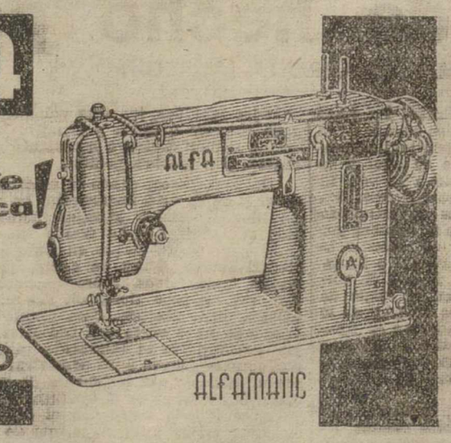

SOLICITE CATALOGO

Cartelera

Sábado, 25 de agosto de 1962

TEATRO PRINCIPAL
Hoy sesión continua con el programa doble:
«NOSOTROS LOS GANSTERS»
y
«EL FOTOGENICO»
Precios de verano
Toleradas menores

TEATRO CINE ORTEGA
De 7'45 a 12'30. Mayores. «Cintia».

CINE PROYECCIONES
3'30. Mayores. «Sueños de Nello», y «Caravana hacia el Sur».

CINE CASTILLA
3'30. Mayores. «La guarida», y «Los sueños de Nello».

CINE OTERO
«Un cadillac en oro macizo», y «El emigrante». Toleradas.

CINE REY DON SANCHO
Continua de 5 a 12'30
ULTIMO DIA DEL SENSACIONAL PROGRAMA DOBLE
"LA LEY DEL TALION"
Pases: 5 y 8'45
y
"LA COLINA DEL ADIOS"
Pases: 6'45 y 10'30
(Mayores)

Domingo, 26 de agosto de 1962

TEATRO PRINCIPAL
Sesión continua desde las cinco de la tarde, con el programa doble
«SOLO PARA HOMBRES»
y
«LAS MANOS DE ORLAC»
Precios de verano (Mayores)

TEATRO CINE ORTEGA
3. «Misterio en el Báltico». Infantil. Función de 5 a 12'30. Tolerada. «Tú, Kimi y yo», y «Hundid al Bismarck». Estreno.

CINE PROYECCIONES
3'15. Mayores. «Caravana hacia el Sur», «Cintia».

CINE CASTILLA
3'30. Tolerada. «Tumba de acero», y «Pelusa».

GRAN VIA
3'30. Mayores. «Los sueños de Nello», y «Caravana hacia el Sur».

CINE OTERO
«Nosotros los gánsters», y «El hombre del paraguas blanco». Toleradas.

CINE REY DON SANCHO
Continua de 4 a 12'30
COLOSAL PROGRAMA DOBLE
«LOS TERRIBLES»
Pases: 4 y 8'15
y
«CIMARRON»
Pases: 5'30 y 10
(Mayores)

CALIFICACION MORAL

«Nosotros los gangsters», (2); «El fotogénico», (5); «Sólo para hombres», (2); «Las manos de Orlac», (3); «Cintia», (3); «Sueños de Nello», (1); «Caravana hacia el Sur», (3R); «La guarida», (3); «Misterio en el Báltico», (2); «Tú, Kimi y yo», (2); «Hundid al Bismarck», (2); «Tumba de acero», (2); «Pelusa», (1); «Un cadillac de oro macizo», (5); «El emigrante», (2); «El hombre del paraguas blanco», (2); «La ley del talión», (3); La colina del adiós», (3); «Los terribles», (3); «Cimarrón», (3).

DOCTOR LEDO

ENFERMEDADES DE LA PIEL

Consulta de 9 a 1

Núñez de Arce, 4. Telf., 2545

VALLADOLID

LETRAS DE LUTO

La familia de Salamanca, agradecen profundamente por este conducto las muestras de aprecio y condolencia recibidas de sus amistades, con motivo de la muerte de doña Lucía Camazón García (q. e. p. d.).

En la esquela de defunción de dicha finada, se omitía entre sus apenados deudos el nombre de su hija política doña Carmen Pérez, que se hace constar en la presente nota.

Antonio Molina, el divo del cine y del cante, triunfador absoluto del reciente Festival del Cante celebrado en Madrid

Se confirma la presentación en PALENCIA del Circo Price-Hall en viaje por España

ANTONIO MOLINA el popular divo del cante en un colosal festival de la canción y del Circo Internacional

Su presentación tendrá lugar el día 1.º de Septiembre

Hoy se ha confirmado la noticia que hace solamente unos días era simple rumor. Palencia va a presenciar dentro de breves días, uno de los más originales y divertidos programas sobre la pista que recuerda la historia del espectáculo. Se trata de la actuación en nuestra ciudad de las más destacadas figuras que durante la temporada que ha llevado a cabo el Circo Price-Hall de Madrid, constituyen la máxima atracción de los dos Festivales celebrados en el popular coliseo madrileño.

Uno de ellos el Festival mundial del Circo está integrado por atracciones internacionales de primera magnitud, como Joshy Rez, el campeón americano de malabares, los vagabundos millonarios Bully and Bullys de la Televisión de Hamburgo, y Yucana la genial transformista del Circo Medrano de París. En el mismo programa, se dan a conocer los triunfadores del Festival del Cante entre cuyas voces famosas figuran la del divo del cine y de la canción Antonio Molina, triunfador absoluto del Festival celebrado recientemente en Madrid y la presentación de la excepcional Tonadillera Valencia, máxima figura actual y Banda de Honor del Circo Price-Hall.

Estos dos programas, en el que intervienen unas quince atracciones con más de setenta artistas, toman parte todas ellas dentro de su mismo espectáculo, lo cual ofrece sin duda una espectacular novedad. Su presentación en Palencia tendrá lugar el próximo día 1 en los terrenos del antiguo matadero, en funciones de tarde y noche y su actuación será de 4 únicos días.

Dado que los precios según nos informan serán de carácter popular no dudamos en vaticinar por anticipado un éxito excepcional a este extraordinario acontecimiento uno de los más destacados de la actualidad artística española.

CIRCULO MERCANTIL

Se ruega a los señores socios que tengan pendiente algún recibo mensual o aportación voluntaria, que pasen a recogerlos durante los días 27, 28, 29 y 30 del corriente mes en las oficinas de Alféreces Provisionales, calle Mayor, número 4, de cuatro de la tarde a diez de la noche.

Asimismo se ruega la recogida de los carnets por ser imprescindible la presentación de éste y del último recibo mensual para la entrada en los locales de este Círculo.

La inauguración oficial tendrá lugar el día 31 de los corrientes, a las doce de la mañana, con asistencia de las primeras autoridades.

El día primero de Septiembre, a las doce de la mañana, quedará inaugurado definitivamente para todos los señores socios y familiares.

LA DIRECTIVA

M.C.D.2022

Suplemento Agrícola

SE PUBLICA TODOS LOS SABADOS

Pronósticos del señor Manuel para esta semana

※ Buen tiempo, esperándose, hacia el jueves, la iniciación de una mudanza.

IMPRESION DEL CAMPO

Nueva contrariedad en Tierra de Campos

La entrega de trigo y los descuentos por el "ajete"

Pesimismo ante los rendimientos cerealistas provinciales

A medida que nos vamos acercando a septiembre, se van teniendo más elementos de juicio para valorar los resultados de la actual campaña triguera. Si en comentarios anteriores hemos hablado de «tristes medianias» ahora podemos volver a insistir en nuestras apreciaciones. que, lejos de pecar de pesimismo, incluso quizás se estén quedando un tanto cortas al definir el momento cerealista.

Bien sabido es que la cosecha cerealista en Tierra de Campos suele marcar la tónica de los rendimientos medios provinciales. Tales rendimientos han resultado, un año más, francamente desoladores. A los estragos ocasionados en las mieses por el llamado «mal de pie», hemos de añadir ahora la inoportuna presencia de la broza denominada «ajete», o mas popularmente, «ajo de cigüeña».

El «ajete» es planta que, en más o menos intensidad, siempre se da por esta heredades. El agricultor, que cuando las cosas le ruedan bien paga sin más rodeos, esta vez se ve seriamente contrariado y perjudicado, porque al entregar sus granos en las paneras y almacenes se le aplican los correspondientes descuentos, que agravan unos rendimientos unitarios, a todas luces ruinosos.

Súmense estas adversidades y comprenderá el lector por que hemos afirmado que nuestras primeras apreciaciones quizás no lleguen a precisar en toda su crudeza el panorama cerealista palentino. Indudablemente, la cosecha provincial no llegará a los 15.000 vagones; se quedará corta, pese a la mayor superficie sembrada, porque en algunas comarcas, sobre todo en la castigada Tierra de Campos, los rendimientos difícilmente alcanzarán los 750 kilogramos por Ha. Y nadie piense que nuestra atención por Tierra de Campos nos hace ignorar la envergadura e importancia del problema en el resto de la provincia.

Nuestra agricultura, por falta de capitalización, por ausencia de medios, por tantas y tantas razones de todos sabidas, languidece lastimosamente. La emigración ha alcanzado proporciones alarmantes en los últimos años. Se han acumulado préstamos y moratorias en reiteradas campañas cerealistas frustradas. La economía agrícola palentina se fundamenta en las explotaciones trigueras. Pero los precios del trigo son irrisorios. Téngase en cuenta los rendimientos obtenidos este año, esos famosos descuentos, el encarecimiento de la mano de obra por falta de «agosteros», y otras muchas gabelas que sobre el agricultor pesan y quizás logremos hacernos una idea aproximada del diario sacrificio que la profesión campesina impone.

Tal es la actualidad agrícola en los momentos presentes. No hay alegría en los medios labradores, porque las paneras están dolorosamente medio vacías y las deudas siguen presionando demasiado.

España pierde al año 200 toneladas de tierra por hectárea

La erosión es uno de los mayores enemigos del agricultor español

Una lucha denodada en defensa del suelo amenazado por los agentes disgregadores

MADRID. (Crónica agrícola de la Agencia LOGOS, por Enrique Torres).

Uno de los hechos que demuestran la eficacia que el agricultor español empieza a reconocer en la técnica agronómica forestal del Estado, es el creciente número de solicitudes que continuamente llegan al Servicio de Concentración de Suelos del Ministerio de Agricultura. En el año 1956, primero de la actuación de este Servicio, fueron presentadas para estudios previos relativos a la conservación de tierras de cultivo amenazadas por la erosión, trece solicitudes que afectaban a 6.500 hectáreas. En 1960, el número de solicitudes se elevó ya a 80 y el de hectáreas correspondientes a 56.000. Solo en este quinquenio inicial las peticiones formalizadas alcanzaron la cifra de 227 y las hectáreas la de 140.500. En 1960, por ejemplo, el aumento tanto de solicitudes como de superficie, supuso el doble de los totales conseguidos en el año anterior.

Un conocimiento cada vez más extenso y completo de las tareas del Servicio y de las ventajas que esta lucha contra la erosión trae consigo, han ido creciendo el número de los peticionarios. El agricultor sabe ya en muchos casos que la tierra no es un bien inagotable y que para proporcionar el debido rendimiento necesita de una continua reposición que mantenga su fertilidad, y de una serie de atenciones que eviten su destrucción física. No sólo como remedio a la acción erosiva del frío y del calor, de la lluvia y del viento, de las plantas y de los animales, sino también de los efectos de un abusivo aprovechamiento de los pastos, de unas prácticas de cultivo inadecuadas o de unas aparentemente inofensivas quemas de la vegetación natural, que activan el proceso disgregador y que pueden convertir una tierra fértil en un paisaje lunar.

En un país como el nuestro donde en el interior sobre todo, las máximas y las mínimas termométricas se presentan tan distantes; donde los vientos son frecuentes y huracanados; donde la orografía acentúa la pendiente de los cauces hidrográficos y las lluvias tienen carácter muchas veces torrencial, la defensa y conservación del suelo llega a ser indispensable y una de las más importantes tareas de la política. Esta serie de razones, explican la actividad desplegada por el Servicio, que entre 1956 y 1960 redactó proyectos que representaban una superficie afectada de unas 300.000 hectáreas y ejecutó obras por las que se garantizaba la conservación de 130.000, especialmente en tres provincias andaluzas en las que la amenaza era mayor: Almería, Jaén y Granada.

INVERSION REMUNERADORA

Mediante repoblaciones forestales, sobre todo en las cuencas y torrenteras; la construcción de diques de contención, el estudio de la capacidad agrológica de los terrenos según el aprovechamiento o clase de cultivo a que se dediquen; los cultivos por curvas o en fajas a nivel, los bancales, las barreras vegetales y las terrazas de absorción y de drenaje, se puede luchar hoy eficazmente contra el peligro de la erosión. Desde el punto de vista de la productividad agrícola la inversión que se hace en estos trabajos, como ocurre con los de concentración parcelaria, no puede ser más remuneradora.

Muchas veces el exceso de lluvia, encharca la tierra, prolonga la interrupción de las labores y puede ser la causa de una siembra perdida o malograda, sencillamente porque el agua no encontró salida a través del adecuado drenaje. Esto ocurre todos los años en millares de hectáreas del mismo modo que centenares de miles se van empobreciendo por la acción de los elementos hasta quedar convertidas en ese esqueleto geológico que es la roca. Durante milenios se viene produciendo este fenómeno que el hombre puede acelerar o corregir y que al cabo del tiempo se convierte en una grave preocupación económica para aquellos países en los que empieza a sentirse sus efectos.

Prevenir a tiempo este riesgo es misión que incumbe al agricultor, mediante el asesoramiento de los servicios técnicos. Ningún esfuerzo más justificado que el que se haga por conservar la integridad de la tierra en lo que tiene de fértil y de elemento de producción. Muchos paisajes desolados que salen a nuestro paso al caminar por España, fueron antes monte o campo de cultivo. La erosión natural o provocada ha realizado la metamorfosis.

Según un informe del Instituto de Agrosociales, la moderna técnica de conservación de suelos estima que un terreno está bien defendido cuando al año se pierden por hectárea doce toneladas métricas de tierra, o sea, una capa de suelo de ocho décimas de milímetro de espesor. Pues bien, en España, se ha comprobado que esta pérdida es de más de 200 toneladas por hectárea, lo que al cabo de un siglo representaría 20 millones de kilos de tierra para esta pequeña superficie. En esos mismos cien años, y según el especialista Hubell, la disminución del espesor del suelo español llegaría nada menos que medio metro. La amenaza no es para tomarla a broma, ni para relegarla a segundos términos dentro del conjunto de los problems agrícolas que nos inquietan.

ALMACENES ELECTRICOS
SUHECA, S.L.
• CONDUCTORES
• TRANSFORMADORES
• MOTORES Y GRUPOS
• MATERIAL DE ALTA
• PEQUEÑO MATERIAL

Aumentan en todo el país los daños por la sequía

En cambio llega casi intacta a su final la cosecha cerealista

Por ELISEO DE PABLO

Cuando hace ocho días abandonamos el deleitoso campo santanderino, dejábamos en los medios agropecuarios un ambiente de tristeza por los efectos de la sequía, que ha dañado ya seriamente a los cultivos de maíz, alubias y patatas de zonas altas o en pendiente. En las depresiones o valles se sostienen con tal o cual sirimiri. Lo mismo sucede por lo que se refiere a los prados. Galicia es más afortunada al respecto, especialmente en las comarcas de las rías altas, pero tampoco faltan en esa región extensas zonas muy necesitadas de lluvia. Otro tanto sucede en Asturias, donde los campesinos de algunos términos municipales recurren al transporte de agua, a lomos de caballería o a brazo, para defender en lo posible, una por una, plantas de sus pequeñas propiedades, hasta que llegue generosamente el riego de las nubes.

Estamos refiriéndonos inicialmente a la región cantábrica porque ella, como «zona de las lluvias», nos da la medida del tiempo seco que impera en España desde hace más de dos meses. Afortunadamente los regadíos resisten y en general sus diversos cultivos prosperan bien. Ahora se aprecia la importancia de las reservas de humedad acumulada durante el invierno pasado, cuyos temporales hicieron que se malograsen las cosechas cerealistas de grandes extensiones en Tierra de Campos, Andalucía Occidental, Extremadura a cuya superficie hay que añadir muchos parajes, también depresionarios, de otras provincias, especialmente de Castilla la Vieja.

Naturalmente, todos los cultivos de secano se resienten de la ausencia de precipitaciones acuosas, mientras que, por otra parte, la recolección cerealista llega casi intacta a su final, de manera que va a pasar a los trojes toda la producción que había en los campos, sin que se hayan registrado los frecuentes y graves contratiempos que normalmente se producen durante el verano por la acción de las tormentas: pedriscos y trombas de agua.

Por las noticias dispersas que ahora circulan por la Prensa diaria acerca de los rendimientos de cereales y leguminosas, verán nuestros lectores confirmados plenamente los pronósticos que hemos venido divulgando por medio de estas columnas, poniéndose un énfasis especial en ponderar la cosecha triguera. Incluso un agricultor aragonés, que había leído la crónica en la que consignábamos, entre signos de admiración, que en Aragón había fincas de regadío con rendimientos de hasta 40 quintales métricos por hectárea, nos dice que nos hemos quedado cortos, pues «no son pocos los parajes donde ha sido ampliamente rebasada esa producción». Otras informaciones sobre cosechas provinciales —Guadalajara, Cuenca, Toledo, Ciudad Real, Albacete, Jaén, etc.— nos proporcionan más firme base para asentar el cálculo de rendimiento medio nacional en más de once quintales por hectárea, para alcanzar un total no inferior a 48 millones, cifra que venimos barajando desde hace meses, cuando nuestras provisiones chocaban rudamente con las de otro origen y emparejaban el año cerealista con los dos anteriores, en cuanto a características.

Por cierto que a medida que avanzábamos por la alta meseta en demanda de las tierras de la Carpetana, hemos podido apreciar que en toda Castilla la Vieja y León, es la provincia de Segovia, sobre todo a partir de Fuente de Santa Cruz hasta esa misma capital, la que tiene más mieses en el campo, segadas casi totalmente, aunque no faltan trigales que permanecen en pie. Y tanto éstos, como la profusión de haces que cubren los rastrojos, son la más fiel estampa de la abundancia.

Penosa y a la vez alegre tarea pesa sobre el Servicio Nacional del Trigo. Insistiremos en este punto, porque las apreciaciones anteriores de nuestros servicios especiales las hemos visto confirmadas en nuestro reciente peregrinar por los campos castellanos donde se acumulan ante los silos y graneros los más diversos medios de transporte para entregar el pan nuestro de cada día: camiones, tractores con remolque, remolques de tracción animal, carros agrícolas.

Y ahora, a esperar las aguas otoñales redentoras de los campos sedientos, para que los grandes cultivos complementarios puedan dar la réplica a la feliz campaña cerealista, feliz en cuanto hagamos abstracción de los muy dolorosos fracasos parciales ya mencionados...

EN PREPARACION DE LAS SIEMBRAS

Cómo abonar los trigales

Por Joaquín Pérez-Salas y Lamo de Espinosa
(Perito Agrícola del Estado)

Para obtener un buen resultado económico en el cultivo del trigo, conviene asentar la cuestión sobre tres bases fundamentales; buena tierra, buena semilla y buen abonado

Refiriéndose a este último, es claro que, para aconsejar debidamente, precisa conocer las condiciones de todo orden del terreno, así como el clima de la zona respectiva. Pero puede darse una orientación suficientemente clara, con las ideas que a continuación resumimos.

El trigo necesita, en sus primeras fases de desarrollo, disponer de dosis moderadas de ácido fosfórico y de nitrógeno. A continuación, pasa por un período de paralización invernal, durante el cual es muy escaso el desarrollo aéreo de la planta, pero no tanto el de sus raíces: en él, sigue consumiendo ácido fosfórico, aunque no en cantidad muy grande. Cuando llega la primavera y la temperatura ambiente permite el crecimiento de las plantas, es cuando se realiza un consumo importante de nitrógeno; y posteriormente, a la formación del grano, uno muy notable de ácido fosfórico.

De acuerdo con cuanto llevamos dicho, el trigo necesitaría un abonado fosfo-nitrogenado moderado, en otoño; y otro, también del mismo tipo, pero mucho más cuantioso, a la salida del invierno. No hemos hecho mención de la potasa por tratarse de un principio nutritivo que el trigo no precisa en grandes dosis, aunque sí en cierta proporción.

El nitrógeno puede aportarse a voluntad del agricultor, ya que los fertilizantes nitrogenados son capaces de penetrar fácilmente en el terreno; por ello, suele darse un abonado moderado en otoño y otro, con nitratos, en primavera.

Pero el ácido fosfórico no penetra tan fácilmente en el suelo y por ello se aconseja, normalmente, aportar todo el abono fosfatado antes de la siembra, para que quede a la profundidad debida.

Con todo lo expuesto, podemos sintetizar una fórmula de abonado, de tipo medio, en las siguientes cifras:

Antes de la siembra: 75 por ciento de superfosfato; 15 por ciento de sulfato amónico y 10 por ciento de cloruro o sulfato de potasa, en cantidad de unos 750 kilos por hectárea.

A la salida del invierno: 200 kilos de nitrato en alguna de sus diversas modalidades.

Las cantidades globales citadas son susceptibles de variación, según diferentes circunstancias; una de las principales es la cantidad de lluvia que se recoja en la zona. A mayores precipitaciones, mayor cantidad de abono admite una hectárea de trigo, hablando en líneas generales.

Es de gran importancia práctica la colocación del fertilizante en el otoño. Puede aportarse antes de la siembra o coincidiendo con ella. En uno u otro caso debe procurarse que quede situado a cierta profundidad en el suelo; la colocación superficial sería poco aconsejable para el superfosfato y para la potasa.

Muchos labradores estiman que las tierras pobres son las que precisan mayores dosis de abonos; sin embargo, está demostrado que las de mayor fertilidad natural son, precisamente, las que mejor aprovechan aquéllos y las que mayor rendimiento económico extraen del abonado.

INVICTA
Radio
INTER
Distribuidor
Casa Bernardo Valladolid
Colón, 25. Tfno. 3377.—Palencia

Cortefiel, es exclusivo de CASA MARTIN. Abrigos, gabardinas, trincheras, trajes
Mayor, 64. — Teléfono 1336
PALENCIA

Doctor Angel Casas
MEDICINA INTERNA
Mayor, 3 — Consulta
Tel. 1948 — de 11 a 1

GRANJA-ESCUELA PROVINCIAL
"JOSE ANTONIO" DE VALLADOLID
ESCUELA COLABORADORA DEL MINISTERIO DE AGRICULTURA
ENSEÑANZAS DE CAPATACES AGRICOLAS Y CAPATACES MECANICO-AGRICOLAS
Hasta el día 30 de septiembre se admiten instancias para cursar estudios en estas dos especialidades de Capataces.
Después de dos años (con vacaciones en Navidad, Semana Santa y verano) se obtiene el título de Capataz expedido por el Ministerio de Agricultura.
CONDICIONES ECONOMICAS: ENSEÑANZA GRATUITA: RESIDENCIA Y MANUTENCION GRATUITA para todos los que carezcan de medios económicos. Becas de 12.000 pesetas de ayuda familiar a aquellos cuyo trabajo sea indispensable.
Para mayor información en la Granja-Escuela José Antonio de Valladolid y en las Cámaras Oficiales Sindicales Agrarias.

TRACTORES
NUFFIELD
UNIVERSAL
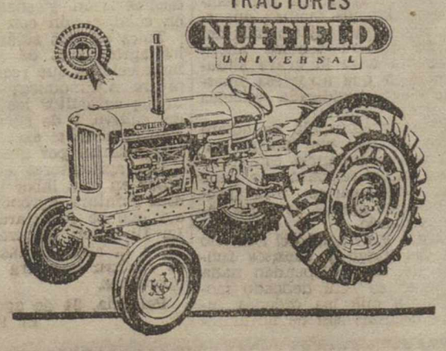
Tractores ingleses NUFFIELD con motor «BMC» de 56 y 60 CV. El tractor de insuperable calidad a precio de competencia. Recambios de origen garantizados
Vendedores para la provincia:
Ortega y Ortiz de Zárate
Importadores para el Norte de España: Rotaeche y Elorduy
Gran Vía, 42.—BILBAO

Estación Experimental Agrícola

Producciones de cebada "Berta" de 14 a 17 semillas; cebada ladilla del Cerrato de 16 a 20 y de avena "Suppert", de 24 a 33, por una

Por Ramón Pelay Asín
(Ingeniero Director)

Para completar las visitas realizadas por grupos de labradores, y algunos aislados, a nuestros campos de Viñalta, nos complacemos en informarles, de los resultados obtenidos en esta Estación Experimental, a la vez que los repetimos para conocimiento de los que aun no han tenido tiempo de conversar con nosotros; resultados que con mucho gusto consignamos en la página agrícola del «Diario Palentino-Día de Palencia», contando siempre con la amable acogida y benevolencia que nos dispensa a todo lo que por ambas partes ponemos a contribución del mayor rendimiento de la tierra y cooperación de la ganadería en íntima unión de ambas explotaciones, cumpliendo por nuestra parte con la misión de apostolado en bien de la situación económica del agricultor ganadero de la provincia.

En el cuadro de siembras y producciones, consignamos el cultivo del año anterior, el del año agrícola actual, y el del próximo que contamos con la ayuda de Dios para que las condiciones sean propicias al objeto de seguir nuestra explotación como tenemos dispuesto.

La cebada «Berta» de los polígonos 1 y 2 han llevado el estiércol, completado con 200 kilos de superfosfato de cal por hectárea; muy interesante este detalle, que siempre advierto al agricultor, de manera que eche menos estiércol y lo complete con el superfosfato dicho.

La parcela de la era estaba destinada para haberla sembrado de trigo, pero por las condiciones que tuvimos, de todos conocidas, no se pudo sembrar hasta la fecha indicada, por lo que se la sembró de avena «Suppert», el séptimo año de siembra seguido de cereal, con 200 kilos de superfosfato y 100 kilos de sulfato amónico.

Con la misma dosis de abono mineral indicado antes se siembran las cebadas ladillas, aunque la del polígono 6 llevó el año anterior estiércol.

La avena «Suppert» del polígono 3 se la dió un riego, y a las demás parcelas no se les regó, pues los polígonos 1 y 2 son de secano.

En la linde de las parcelas 1 y 2 del polígono 2, de cebada y trigo, estuvo con agua como tres cuartos de hectárea, hasta finales del mes de febrero, lo que fue causa del bajo rendimiento y aparición de avena loca.

Según las producciones obtenidas con las superficies indicadas y semilla empleada, se han conseguido los siguientes rendimientos.

La Cebada Berta ha producido de 14 a 17 semillas; la Cebada Ladilla del Cerrato, de 16 a 20 semillas, y la Avena Suppert, de 24 a 33 semillas por una de siembra.

Como saben muchos agricultores, hasta fin del mes de agosto se reciben peticiones de semilla a cambio, de Cebada Berta y Avena Suppert, para siembra.

Y siempre en todo momento estamos dispuestos a ayudar con nuestras orientaciones y consejos desinteresados y gratuitos a cualquier agricultor y ganadero que nos proporcione la satisfacción de visitarnos o bien por correspondencia.

El Ingeniero Director, RAMON PELAY ASIN.

Polígono	*Parcela*	*Superficie Ha.*	*Producción Parcela ks.*	*Producción Ha. kgs.*	*Cultivo anterior*	*Fecha de siembra*	*Semilla empleada*	*Cultivo 1962-63*
CEBADA BERTA								
1	1	2	5.170	2.585	Avena	25 ocbre.	300	Guisantes
2	1	1,30	2.450	1.850	Avena	3 Nbre.	157	Veza
7	7	0,70	1.470	2.100	Cebada	5 Nbre.	102	Cebada
CEBADA LADILLA								
6	3	0,40	1.250	3.100	Maíz	8 Febro.	62	Trigo
4	1	0,50	1.250	2.550	Trigo	9 Febro.	76	Trigo
AVENA SUPPER								
3	1	0,70	1.500	2.140	2 años trigo	15 Febro.	45	Cereal
Parcela de la Era		1,25	2.350	1.888	6 años trigo	9 Marzo	85	Cereal
VEZA FORRAJE								
7	1	0,90	19.100	20.300	Trigo	16 Spbre.	130	Trigo
2	3	1,30	25.000	18.760	C. Ladilla	27 Spbre.	180	Trigo
GUISANTES FORRAJEROS								
1	3	2	40.000	20.000	C. Ladilla	17 Febro.	380	Trigo

Instituto Nacional de Previsión

Consultorio sobre Mutualismo Agrario

CONSULTA N.º 72

Un trabajador autónomo se ha unido con dos empresas agrícolas para el laboreo conjunto de sus fincas, donde los tres trabajan manualmente con ayuda de obreros. Se desea conocer en qué situación se encuentran en relación con la Mutualidad Nacional Agraria. ¿Pueden ser obreros fijos el autónomo y los empresarios?

RESPUESTA

En primer lugar el trabajador autónomo pierde esta calificación al constituir una explotación conjunta donde se abonan jornales a personal asalariado por más de 90 días al año, aparte de que esta explotación tendrá un líquido imponible superior a las 5.000 pesetas.

Como empresa tiene la obligación de abonar los cupones de cotización complementaria patronal de los obreros a su servicio (90 pesetas mensuales por los fijos y 3 pesetas por obrero y día de trabajo por los eventuales).

Para poder considerar como obreros fijos al productor autónomo y a los empresarios, sería preciso que se hubiera constituído legalmente una Sociedad entre ellos y que percibieran el salario que por su trabajo les correspondiera, aparte de los beneficios que, como Socios reciban.

CONSULTA N.º 73

Con fecha 31 de diciembre del pasado año dejé de pertenecer a la Mutualidad, ya que tomé por mi cuenta un negocio industrial el que debido a la mala marcha he tenido que dejar, volviendo nuevamente al trabajo en la agricultura en calidad de fijo, con fecha 10 de junio.

Teniendo en cuenta que en el mes de noviembre me nació mi segundo hijo, del que no percibí beneficio alguno, les ruego me informen sobre los derechos que pudieran corresponderme, teniendo en cuenta que he sido alta en la Mutualidad en la fecha en que comencé a trabajar.

RESPUESTA

Si con anterioridad a la fecha de vigencia de la Mutualidad (1 de octubre de 1961) perteneció al Régimen Especial Agropecuario, en las calificaciones de fijo o eventual y abonó cuotas hasta la fecha de la baja 31 de diciembre cubriendo un período de cotización superior a doce mensualidades (entre la Mutualidad Agraria y el Régimen Especial Agropecuario), puede solicitar el Subsidio de Natalidad, ya que al haber nacido su hijo con posterioridad al primero de octubre le dá este derecho, teniendo en cuenta, por otra parte, que no ha transcurrido el período de prescripción de tres años que determina, para esta clase de prestaciones, el artículo 25, apartado 2), de los Estatutos de la Mutualidad.

A su vez deberá solicitar la prestación de Ayuda Familiar, teniendo derecho a su percepción a partir del primero de julio, recibiendo lo correspondiente al tercer trimestre a primeros de octubre, ya que el pago de esta prestación se efectúa en períodos trimestrales.

CONSULTA N.º 74

Habiéndome concedido la pensión de Viudedad que tenía solicitada como viuda de un mutualista con la calificación de eventual, compruebo que se me abona dicha pensión a partir del mes de enero y creyéndome con derecho a partir del mes siguiente es por lo que les ruego una aclaración sobre ello.

RESPUESTA

Efectivamente, el artículo 74 de los Estatutos de la Mutualidad determina que la pensión de viudedad se percibirá desde el día primero del mes siguiente a la fecha del fallecimiento pero siempre que la solicitud se presente por el beneficiario dentro de los tres meses siguientes al óbito.

Ahora bien, si se deja transcurrir dicho período, continúa señalando referido artículo, la pensión comenzará a percibirse desde el primero del mes siguiente a la presentación de la solicitud.

Por cuanto nos informa, usted solicitó esta prestación en el mes de mayo, por lo que habiendo transcurrido el período previsto de tres meses, comienza a percibirse al mes siguiente.

Las consultas deberán ser dirigidas a la Secretaría Provincial de la Mutualidad Nacional P. S. Agraria, Instituto Nacional de Previsión. Valentín Calderón, 2. PALENCIA

MUDANZAS ARRIBAS
Nuevo Auto-capitoné
Plaza Mayor, 5. — Teléfono 2988
VALLADOLID

Balanzas-Básculas «ARISO»
Distribuidor
Casa Bernardo Valladolid
Colón, 25. Tfno. 3377.—Palencia

CEBADA
Compra CRUZ BLANCA
Nuevas normas de recepción a disposición de vendedores en Oficinas
Renedo, 30.—VALLADOLID
Precios vigentes en tablón de Anuncios

M.C.D.2022

FERIAS Y MERCADOS

La sequía, el mayor problema actual campesino.-Incluso hay zonas donde se carece de agua para el ganado.-Otra vez la peste porcina africana.-Infundado optimismo portugués.-Ligera reacción de precios del ganado lanar en Medina del Campo

Las limitaciones impuestas a la cabaña nacional por la falta de riego de las nubes, se extienden ya a gran parte del país, por lo que se refiere a disponibilidades de agua para que el ganado pueda abrevar. Tanto en la meseta alta como en la baja la cuestión del día es subvenir a esa primordial necesidad de rebaños y vacadas, por lo que en algunas zonas, como sucede en los campos de Toledo, el pastoreo se orienta hacia los parajes donde aquellos puedan contar con seguro abrevadero. En las provincias cerealistas, aunque la visión de conjunto es de agotamiento de los pastos, éstos no faltan, pues la rastrojera es un poderoso reservorio alimenticio con el que cuentan las provincias nórdicas antes mencionadas.

Por cierto que, a nuestro paso por los campos de Castilla la Vieja hemos podido apreciar la presencia de rebaños lanares en mayor número —esta ha sido, al menos, la impresión personal que hemos obtenido— que en años anteriores. Lo mismo podría decirse por lo que se refiere a vacadas, ya sean de producción, de carne o de trabajo, y a équidos, que pacían o sesteaban en sotos y vegas. En el caso de estos animales de gran talla, puede tratarse de la consecuencia de la creciente mecanización agrícola, que se traduce en el menor empleo de animal, es de tracción en los trabajos de verano. No obstante, parece todo ello indicación seria de que el censo pecuario nacional se halla en auge.

En pleno camino del regreso a nuestros lares, captamos una onda de alarma que proviene del mismo territorio por donde hace dos años penetró en España la terrible peste porcina africana. Ese informe señala que otra vez, en un sector portugués fronterizo con Extremadura, han sido denunciados fuertes focos de esa misma enfermedad.

Recordamos que en más de una ocasión hemos señalado la necesidad de mantener una vigilancia constante, rígida, en esa línea divisoria que desde la invasión de «lengua azul» o fiebre catarral ovina, tantos y tan graves trastornos ha acarreado a la ganadería española.

Recordamos también que no hace todavía muchas semanas se divulgó, de manera sensacionalista, la noticia sin confirmación oficial, que hacía referencia al descubrimiento por científicos portugueses, de una vacuna eficaz contra la citada peste. Nosotros nos mostramos escépticos al respecto, aunque formulásemos los votos más fervientes por que el rumor tuviese plena confirmación. El mismo escepticismo mostraron autoridades sanitarias de la F. A. O., mientras que autorizadamente, y de parte española, se establecían las debidas reservas al respecto. Desgraciadamente, esos nuevos focos en territorio portugués, precisamente el mismo desde donde el virus penetró en nuestro país, representa el más rotundo mentís a los eufóricos comunicados de allende las fronteras. Tenemos entendido que los organismos competentes españoles han reforzado la guardia, y es nuestra opinión que las medidas de prevención deben alcanzar, y suponemos que han alcanzado, el máximo de severidad. Son tantos y tan profundos los estragos que hemos sufrido en nuestros efectivos lanares y porcinos que no ha lugar a ninguna clase de sentimentalismos, ni en un sentido ni en otro, pues lo fundamental en mantener a raya y eliminar cualquier nuevo peligro, cualquier posibilidad que adopte nuevas formas una enfermedad exótica que todavía no está extinguida después de dos años de costosos y agotadores esfuerzos que se han visto compensados con una reducción al mínimo de los efectos de la peste porcina.

Y a propósito de epizootias, nos hacemos eco a título de curiosidad, de una noticia procedente de Londres, según la cual una nueva vacuna múltiple para combatir enfermedades del ganado menor y de la que se dispone en forma concentrada, ha sido anunciada en Gran Bretaña. El nombre de esa vacuna es «Sovlam», de la cual se dice que proporciona protección contra varias enfermedades, tales como la disentería de los corderos, fiebre carbuncal, carbunclo sintomático, tétano, etc. En su preparación ha sido posible concentrarla de forma que baste una dosis de solo 2. c. c.

Por lo que se refiere a ferias y mercados ganaderos, se desarrollan con normalidad, aunque con las limitaciones propias de esta época de recolección. Las cotizaciones se sostienen en general, un poco indecisas en las provincias norteñas, situación que deberá acentuarse en el caso de que no haga crisis la enorme sequía.

En el gran mercado lanar de Medina del Campo se corrigió algo el domingo pasado la baja iniciada ocho días antes. Esa corrección fué debida a la mucha demanda de ganado desde diversas provincias, demanda que absorbió casi la totalidad de las 13.500 cabezas presentadas. Los «corderos» gordos se pagaron hasta 22'50 pesetas el kilo en vivo; ovejas también gordas, de 15 a 18, según raza; viejas, desde 10; carneros de desecho entre 14 y 15, y corderos asimismo de desecho, entre 14 y 16. Allí hemos presenciado la venta de una partida de corderos y corderas que se pagaron a razón de 25'25 pesetas kilo en vivo; otra de corderos castellanos, para Valencia, se pagaron a 26,, y una tercera partida de ovejas grandes, de mucha carne, asimismo castellanas, a 765 pesetas unidad. El sector porcino se mantuvo cerrado debido a la peste africana.

Mercado lanero

Persiste la desorientación

La más profunda desorientación sigue imperando en el mercado de la lana, y no vemos la posibilidad de dar otra impresión nacional. «No se pasa —se nos dice desde Jaén— de ofertas y contraofertas». Medina del Campo subraya la extraordinaria reserva con que se desenvuelve el negocio. Pero es lo cierto —añade— que a diario vemos descargar camiones cargados de lana, y que los compradores se niegan a revelar los precios a que han adquirido la mercancía.

Informes de origen internacional señalan que en la reunión anual de la Federación lanera sudafricana, se llegó a la conclusión de que es preciso incrementar la producción en el país, ateniéndose a los planes que en el mismo sentido se han trazado Australia y Nueva Zelanda. Esto viene a confirmar lo que decíamos recientemente en éstas columnas en el sentido de que la tendencia en los países grandes productores de lana es de aumento de la producción, por considerar superado el peligro que llegaron a representar las fibras industriales.

MERCADO DE VINOS

Los síntomas con que se cerró el mercado de vinos a fines de la semana anterior, pronosticaban que al parecer había declinado esa euforia presentada en este sector hacia varios meses. No ha sido así. Por el contrario, y sin que ello suponga y constituya un alza en el precio, los medios exportadores han negociado hasta ahora con firmeza absoluta y sosteniendo el declinar el precio de las treinta pesetas grado y hectólitro, sugiriendo a sus representantes que se abstengan de contraofertas, pues todavía y mientras llega la próxima cosecha, es probable que se vean obligados a modificar la actual cotización.

Siendo así, el que disponga de existencias en su almacén no perderá el tiempo. Tampoco puede pensarse con optimismo en un negocio de importancia, dada la proximidad de la vendimia y elaboración del vino nuevo, pero será lo suficiente para aprovechar una oportunidad muy lejos del ánimo de cuantos han venido siguiendo el curso de los acontecimientos con cautela y sin precipitación, pues siempre se pensó en que la baja forzosamente tenía que producirse. El consumo ha reaccionado, posiblemente en méritos de un verano pocas veces conocido de tan prolongada sequía.

En todas las zonas se espera con impaciencia agua que venga a aliviar nuestros agostados campos. Su falta constituye una de las más graves preocupaciones actuales.

Calendario de apertura de los almacenes del S. N. del T. para el mes de Agosto

De conformidad con lo dispuesto en la Circular 364 de la Delegación Nacional de este servicio, a continuación se fija el calendario de apertura de almacenes del S. N. T., para esta provincia y el próximo mes de septiembre.

COMARCA PRIMERA

Almacén de Amusco, diario excepto sábados; Sub-almacén de San Cebrián de Campos, los sábados; Almacén de Astudillo, diario; Almacén de Baltanás, diario; Almacén de Cevico Navero, diario excepto los viernes; Sub-almacén de Castrillo de don Juan, los viernes; Almacén de Palencia, diario; Almacén de Quintana del Puente, diario excepto lunes y martes; Sub-almacén de Villodrigo, cerrado; Panera Auxiliar de Palenzuela, los lunes; Panera Auxiliar de Villahán, los martes; Almacén de Torquemada, diario excepto los viernes; Sub-almacén de Cobos de Cerrato, los viernes.

COMARCA SEGUNDA

Almacén de Ampudia, diario; Almacén de Castromocho, diario; Almacén de Cevico de la Torre, diario; Almacén de Frechilla, diario; Almacén de Venta de Baños, diario; Almacén de Villarramiel, diario excepto viernes y sábados; Sub-almacén de Abarca, los viernes y sábados.

COMARCA TERCERA

Almacén de Bustillo de la Vega, diario; Almacén de Cisneros, diario; Almacén de Grijota, diario excepto viernes, sábados y jueves; Sub-almacén de Becerril de Campos, los jueves, viernes y sábados; Almacén de Saldaña, diario; Almacén de Villada, diario; Almacén de Paredes de Nava, diario; Almacén de Villoldo, diario excepto los jueves; Sub-almacén de Cervatos de la Cueza, los jueves.

COMARCA CUARTA

Almacén de Buenavista de Valdavia, diario excepto los viernes; Sub-almacén de Renedo de Valdavia, los viernes; Almacén de Carrión de los Condes, diario; Almacén de Frómista, diario; Almacén de Castrillo de Villavega, diario; Almacén de Itero de la Vega, diario excepto los viernes; Sub-almacén de Lantadilla, los viernes; Almacén de Santibáñez de la Peña, diario excepto los viernes; Sub-almacén de Vega de Riacos, los viernes.

COMARCA QUINTA

Almacén de Aguilar de Campoo, diario, excepto los viernes; Sub-almacén de Mave, los viernes; Almacén de Alar del Rey, diario; Almacén de Cervera de Pisuerga, diario, excepto los viernes; Sub-almacén de San Salvador de Cantamuga, los viernes; Almacén de Herrera de Pisuerga, diario; Almacén de Osorno, diario.

RECEPCION DE CEBADA, AVENA Y MAIZ

Diario en las Jefaturas de Almacén de Castromocho, Paredes de Nava, Osorno, Astudillo, Amusco y Baltanás.

Los lunes de cada semana en todas las demás Jefaturas de Almacén.

En los Sub-almacenes se recibirá estos cereales los días que figuran abiertos, además del trigo.

HORARIO DE APERTURA Y CIERRE

Se abrirán los locales a las ocho y media de la mañana y continuarán abiertos hasta que se despache el último vehículo que espere turno y haya llegado antes de las doce horas, no cerrando antes de las trece. Por la tarde la apertura será a las quince horas y se continuará con los locales abiertos hasta que el envasado, peso y carga se hagan difícil por falta de luz natural.

Palencia, 24 de agosto de 1962.—El Ingeniero Jefe Provincial.

PLAZA DE TOROS DE VILLARRAMIEL

DOMINGO día 26 - a las 5,30 de la tarde

Monumental y grandiosa CHARLOTADA

ESPECTACULO COMICO-TAURINO MUSICAL

33 Artistas en el Ruedo, 33

"Alegrías de España"

PRECIOS POPULARES

MICHAISA

tractor diesel DEUTZ refrigerado por aire

el exito de una cosecha
empieza por
una buena arada
solo un tractor
de construccion lograda
exacta y robusta
mejorara su agricultura
DEUTZ
mundialmente acreditado

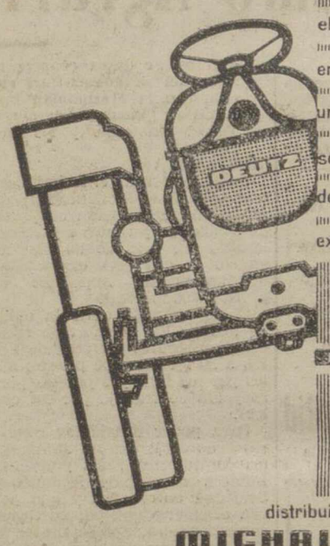

distribuidores exclusivos para la provincia

MICHAISA Modesto Lafuente, 20-PALENCIA

Banco de Santander

FUNDADO EN 1857

Capital totalmente desembolsado ... Ptas. 200.000.000

Reservas ..... » 536.000.000

CAJA DE AHORROS

SERVICIO ESPECIAL DE TELETIPO PARA LA MAYOR RAPIDEZ DE LAS OPERACIONES

(Aprobado por la Dirección General de Banca, Bolsa e Inversiones, con el número 3.795)

AGUADO LOSADA

SEGUROS Agencia de «Hispania» — INCENDIOS, ACCIDENTES, AUTOMOVILES, COSECHAS, ROBO

FINCAS — COMPRA-VENTA DE RUSTICAS Y URBANAS, SOLARES, TRASPASO DE NEGOCIOS, ETCETERA

VALENTIN CALDERON, 9, 1.º—PALENCIA.—TELEFONO 2351

Banco Español de Crédito

Domicilio Social: Alcalá, 14. MADRID

Capital desembolsado y reservas: 2.893.890.760'50

503 Dependencias en España y Africa

SUCURSAL EN PALENCIA: Don Sancho, núm. 10. (Frente a la Diputación)

Atiende especialmente a los AGRICULTORES, pagando LIBRE DE GASTOS, los contratos negociables del SERVICIO NACIONAL DEL TRIGO

LIRRETAS DE AHORRO

Sucursales en la Provincia Aguilar de Campoo, Saldaña y Villada

Aprobado por la Dirección General de Banca y Bolsa, el 12 de junio de 1962 con el número 3.848

Caja Central de Ahorros y Préstamos

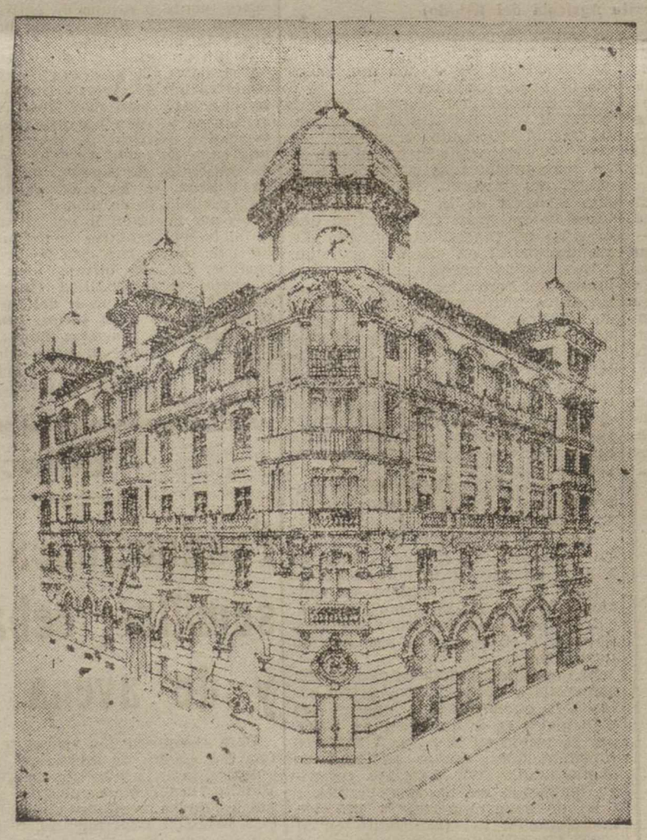

Edificio de su propiedad

ENTIDAD COLABORADORA DEL SERVICIO NACIONAL DEL CREDITO AGRICOLA. CONCEDE CREDITOS CON FINES AGRICOLAS AL 3,75% DE INTERES ANUAL

CUENTAS DE CREDITO A LAS COOPERATIVAS

CUENTAS CORRIENTES, IMPOSICIONES A PLAZO FIJO Y LIBRETAS DE AHORRO CON INTERES LEGAL AUTORIZADO

DEPOSITO DE VALORES

Domicilio: Calle Mayor Pral., núm. 15

Teléfonos: 1594-1595 y 3032. Apartado de Correos, núm. 15

PALENCIA

Autorizado por la D. G. de Banca, Bolsa e Inversiones, con fecha 2-5-5[illegible]

Comentarios agrícolas

Las eras van perdiendo su característica alegría

Los agricultores se sienten altamente preocupados ante el perjuicio que supone el dichoso "ajo" en el trigo

Por Luis A. POLANCO

¿Qué les sucede ahora a las antiguas eras que aparecen tristes y solitarias? Desaparecer sus dueños no es el motivo, puesto que siempre ocurrió y pronto fueron sustituidos por quienes no sólo heredaron la propiedad del terreno, sino también la continuidad de realizar en el mismo las labores del verano. Que las cosechas fueran más o menos importantes tampoco debió influir en su actual paralización y silencio, siendo en cambio su principal causa la moderna manera de llevar a cabo ahora las faenas agrícolas, puesto que la nueva maquinaria vino a desplazar el antiguo sistema de moler la mies desapareciendo a grandes pasos la mayoría de los rústicos trillos que a pesar de su callado trabajo dan vida y alegría toda vez que unen a su monótono y silencioso dar vueltas el simpático cantar de quienes con su santa paciencia conducen y arrean las cansinas bestias que resignadas aguantan constantemente el látigo que fustigándolas las hace seguir arrastrando los pesados y antidiluvianos armatostes.

Si sensible resulta que las praderas donde se desgrana la espiga y muele la paja acusen en esta época tal desanimación, más lamentable será todavía ver a los labradores altamente preocupados, puesto que encima de sus últimas ruinosas cosechas no consiguen lograr verse libres de pérdidas y calamidades.

La otra tarde, junto a uno de los almacenes que el S. N. T. tiene instalados para recoger el grano, pudimos observar que no obstante ser aquella una de las zonas más trigueras de la provincia y de encontrarnos en estos momentos del año no se veían labradores que fueran con sus carros a llevar trigo, cosa extraña cuando todos están deseando hacer dinero, ausencia que, según me dijeron, era al temor que ellos tienen de que les sea devuelto o por lo menos muy depreciado el fruto de dos años de trabajo y esperanza, no por deficiente, mal limpio o mojado, puesto que este año reúne en todas sus variedades las mejores cualidades, sino por causa del maldito «ajillo», semilla indeseable que siempre existió y nadie la hizo ningún caso ni dió la importancia que precisamente ahora se la atribuye. Algunos dicen, sin duda desconociendo lo que ahora sucede en el campo, que es debido a la falta de escardado, pero se deben dar cuenta que la falta no fue de escardado, sino de mano de obra para ello.

Si este año, y debido a lo que haya sido, desde luego ajeno por completo al labrador que sembró, aparece en el trigo algún «ajete» más del normal, no debiera tenerse ahora tan en cuenta ante la grave situación económica que atraviesa nuestra agricultura, agudizada además con tan escasa cosecha.

Si con tanto escrúpulo se quiere recibir hoy el trigo por haberse recolectado con abundancia esta temporada en otras regiones, no debe sufrir las consecuencias esta provincia en la que apenas se cogió para ir mal viviendo.

La Jefatura Provincial del Servicio Nacional del Trigo y cuantos funcionarios de ella dependen nada pueden hacer en este delicado momento, puesto que las órdenes superiores y tajantes son de no admitir trigo más que bajo las siguientes condiciones:

Con dos bulbillos de ajo en kilo, descuento de seis pesetas.

Con cuatro, de doce, y con seis, de dieciocho y a partir de esa cantidad, NO SE RECIBE.

Teniendo presente que el tamaño del ajillo es aproximadamente algo menos que un grano de trigo y los innumerables granos de trigo que entran en un kilo, puede fácilmente comprenderse que casi nada resulta de recibo.

Esperemos que en vista de lo que sucede y de la gran importancia que la cosa tiene para esta comarca esencialmente agrícola, nuestras celosas autoridades tomen parte activa en el problema y procuren llevar cuanto antes a cabo todas las gestiones que estén de su parte para salvar tan desagradable y delicado bache.

Después de manifestado cuanto queda dicho y con ocasión del escrito que la Cámara Oficial Sindical Agraria presentó al señor Gobernador Civil, he hablado directa y personalmente con el señor Fragoso del Toro, quien me ha comunicado que estando disfrutando vacaciones fuera de la provincia, las había inmediatamente interrumpido al tener noticia de lo que ocurría y nada más llegar aquí solicitó y consiguió una entrevista con el ilustrísimo señor Delegado nacional del Serviccio del Trigo y que habrá ya celebrado en Madrid esta mañana para exponerle con el mayor interés y detalle, como él sabe hacerlo, el problema planteado y es de esperar que el resultado de tan interesante visita sea lo satisfactorio que desea nuestra primera autoridad, que tanto vela por la agricultura y a quien sólo nos resta en esta nueva ocasión dar una vez más las gracias en nombre de todos los labradores de esta provincia.

Jefatura Agronómica

Campos de demostración y ensayo de abonado en colaboración con agricultores

La Dirección General de Agricultura tiene el propósito de establecer en esta provincia varios campos de demostración y ensayo de abonado en colaboración con agricultores.

Tales campos serán cultivados por los agricultores de acuerdo con las instrucciones que reciban de esta Jefatura Agronómica; serán de cuenta del agricultor los gastos normales del cultivo, y de cuenta de la Dirección General el exceso de gastos que se ocasionen por abonos y labores.

Los agricultores que deseen colaborar en esta labor lo solicitarán de esta Jefatura Agronómica en instancia que se facilitará en la misma. La Dirección General de Agricultura, a la vista de las solicitudes que se reciban aceptará las que estime oportunas.

Palencia, 24 de agosto de 1962.

El Ingeniero Jefe

GALLETAS FONTANEDA

MARIA · NATINA · TOSTADA

Surtidos

FONTANEDA · CAMPOO · FAMILIAR

M.C.D.2022

Máquinas para escribir «REGIA»
Portátil modelo JUNIOR 2.975 Ptas.
Oficina » TALBOS 4.250 »
Distribuidor
Casa Bernardo Valladolid
Colón, 25. Tfno. 3377.—Palencia

CAMION MERCEDES
135 HP. 10/11 Tm., consumo 28-30 litros. (El más comercial). Estado seminuevo, para rodar cuatrocientos mil kilómetros sin gasto alguno.
Vendemos ocasión
INDUSTRIAS HERME
Alda. Recalde, 47. Tlf. 311987
BILBAO

FORMICA
TABLERO DE PLASTICO
DISTRIBUIDOR OFICIAL: SIEIRAS
Alisal, 10 Teléfono 3647 PALENCIA
SOLICITEN PRECIOS

¿Evaristo, al Madrid?

Se ha reunido en el Club blanco con el presidente y el tesorero madridistas

Madrid, 24.—El jugador Evaristo de Macedo, anteriormente en las filas del Barcelona, se ha reunido hoy en Madrid con el gerente del Real Madrid, en presencia del presidente y tesorero madridistas, para tratar de la oferta de sus servicios al club. —Alfil.

UNA DE CAL Y MIL DE ARENA

Cosas de "D. HINCHA"

MAÑANA EN «LA BALASTERA»
PALENCIA LOGROÑES

El partido comenzará a las cinco y media de la tarde

Llegó el extremo malagueño ARIAS

—¡Y por fin, al fútbol!

—El partido se ha retrasado media hora, en vista del calor conque nos está obsequiando el mes de agosto.

—Empezará pues a las CINCO Y MEDIA de la tarde y no a las cinco como está anunciado en los carteles.

—Y a las cinco y media La Balastera registrará el primer gran lleno de la temporada. Es la presentación del equipo y frente a rival tan calificado como el D. Logroñes, que en la pasada temporada jugó la Liguilla de Ascenso y sólo los imponderables le eliminaron.

—¿Y el Palencia?

—El Palencia es —se verá— un buen equipo, un estupendo equipo, con los mejores del año pasado y con los nuevos que se han fichado.

—¿Hay novedades hoy?

—Llegó el «supersónico» extremo malagueño Arias. Que juega a la derecha y a la izquierda, lo que quiere decir que aunque ya hay extremos, habrá que «apretar» para ganarse el puesto de titular.

—Y cupo completo.

—Así es. Salvo los que de aquí despunten y puedan llegar al primer equipo.

—Que es el bueno.

—El superior. El de la clasificación y el que «despertará» a la afición palentina.

—¿Cómo van los socios?

—Van aumentando las altas.

—Pues ¡aupa el Palencia!

—Y a La Balastera, que empieza el fútbol en una nueva temporada.

La final del Campeonato de Fútbol de Educación y Descanso

Parque Móvil y Club Deportivo Saldaña se disputarán el título

Mañana, a las 11, en el Campo de la Juventud

Llegamos a la final de un magno Campeonato Provincial de Fútbol que la Obra Sindical «Educación y Descanso» ha resucitado en todo el ámbito provincial. Trece equipos, Zona Norte y Zona Sur, han intervenido en el mismo. Desde el 28 de Enero han venido celebrándose, domingo tras domingo, los numerosos encuentros que daban ambiente a la localidad y relacionaban amistosamente unos pueblos con otros. El éxito no ha podido ser mayor este primer año.

Sabido es que en la Zona Sur se clasificó vencedor, netamente destacado, el equipo del Parque Móvil, siendo segundo el excelente conjunto de Dueñas. En la Zona Norte, donde la lucha fue reñidísima, y donde Guardo e incluso Herrera pudieron clasificarse, Saldaña obtuvo el primer puesto seguido muy de cerca por Velilla. En las semifinales, disputadas por el primero de cada Grupo frente al segundo del otro, triunfaron los campeones. Parque Móvil se deshizo de Velilla por un tanteo total de 5-2 y Saldaña eliminó a Dueñas por un rotundo 7-1.

Llegan pues a la final mientras no se demuestre lo contrario, los dos mejores equipos del torneo, dos conjuntos similares en potencia si bien de diferentes características. Tiene el Parque Móvil un equipo más joven que su oponente y también, a nuestro juicio más rápido e incisivo. Los saldañeses son, en cambio, un cuadro más experimentado, con un engarce muy sólido entre todas sus líneas. ¿Vencerá la rapidez o la experiencia? Siempre el pronóstico es difícil y máxime en una final, donde juegan tanto los nervios como la clase de los contendientes; sin embargo, atrevámonos a opinar que para ganar el Parque, ha de romper ya en la primera parte las sólidas líneas defensivas adversarias. De finalizar el primer tiempo con empate o victoria saldañesa, creemos que de éstos sería el triunfo.

Al final del encuentro, se entregará el trofeo de Campeón Provincial al equipo ganador, dejándose para otra fecha la entrega del resto de los numerosos trofeos que en este interesantísimo campeonato se han concedido.

Como es natural, y dado el carácter de final de este partido, si terminara en empate se celebrará una prórroga en dos tiempos de quince minutos y, de haber nueva igualada, vencería el equipo que consiguiese el primer gol siempre que lo lograse en otro tiempo igual y máximo de treinta minutos. De persistir también el empate, se jugaría un nuevo encuentro.

Con toda seguridad los buenos aficionados abarrotarán el Campo de la Juventud para presenciar un encuentro lleno de emoción y buen juego, y también —¿por qué no decirlo?— con la esperanza de encontrar en nuestra cantera provincial posibles jugadores para nuestro primer equipo.

ACADEMIA
BUENOS AIRES
BACHILLERATOS
REVALIDAS
PREUNIVERSITARIO
MAGISTERIO
COMERCIO
RESIDENCIA FEMENINA: MAYOR, 19
INTERNADO MASCULINO
VELENTIN CALDERON, 6 Y 10

Campeonatos europeos de natación

Miguel Torres, primero en la segunda serie de los 1.500 metros masculinos

Batió el récord español con un tiempo de 17'58"7/10

Leipzig (Alemania oriental), 25.—Resultados en 1.500 metros, masculinos, estilo libre:

Primera serie:

1 Richard Campion, Gran Bretaña, 18-29-2.
2 Giovanni Orlando, Italia, 18-32-5.
3 Kristian Lenger, Polonia, 18-38-5 (récord nacional).
4 Jon Vengel, Noruega, 18-39-4 (récord nacional).
5 Otto Christensen, Dinamarca, 19-10-2 (récord nacional).

Segunda serie:

1 Miguel Torres, España, 17-58-7 (récord nacional).
2 Lars-Erik Bengtsson, Suecia, 18-30-5.
3 Juergen Bachmann, Alemania oriental, 18-58-8.
4 Jordan Alekasndrov, Bulgaria, 20-05-4.—Alfil.

TORRES, PROBABLE CAMPEON EUROPEO DE NATACION

Leipzig, 25. — Gran hazaña la realizada por el nadador español Miguel Torres en los Campeonatos Eucpeos de Natación, al quedar el primero de los clasificados para la final de los 1.500 metros libres.

Torres, en la segunda serie, registró el magnífico tiempo de 17' 58" 7/10, batiendo el récord nacional español que él mismo poseía en 18' 14".

Con su tiempo, el gran nadador catalán se ha convertido en el tercer nadador de Europa que rebaja los dieciocho minutos en la distancia.

Al pasar por los 800 metros, Miguel Torres había registrado un tiempo de 9' 28" 4/10, que mejora su récord nacional español, establecido en 9' 37" 2/10.

El vicepresidente del Comité Olímpico Español, don Juan Antonio Samaranch, que se había desplazado a ésta desde España, presenció el gran éxito obtenido por Torres, para el que, una vez finalizada la prueba, tuvo palabras de elogio, felicitándole por lo heho y por lo que es capaz de hacer en el futuro.

Añadió Samaranch que en Torres tiene España una figura semejante a la que tuvo en Blume y que, como éste, el nadador podrá llevar muy en alto el pabellón español por el extranjero.

Torres, tras su esfuerzo, ha sido muy felicitado por sus compañeros de equipo, así como por nadadores de diferentes nacionalidades.

A tenor de los resultados registrados en las eliminatorias, Torres se proclamará casi con toda seguridad campeón europeo, siendo el primer nadador hispano que consigue dicho preciado galardón. El tiempo de Torres, el mejor de las eliminatorias, supera en 6" 9/10 al conseguido por el yugoslavo Rogusio y en unos veinte segundos al obtenido por Bontekoe, de Holanda, que se ha clasificado a continuación del español.—Alfil.

Rincón ameno

INMEMORIAM

Dos señoras charlan en un parque.

—¡Qué hermoso medallón!, dice doña Clara a doña Emilia!

—Sí, contiene los cabellos de mi pobre marido.

—¿De su marido? ¡Pero su marido vive todavía!

—Sí, pero es que ahora está calvo.

FIGURACIONES

La señora llama al médico del lugar porque su marido está enfermo.

El médico, bonachón, optimista, hace la visita al encamado y le dice:

—No tiene usted nada. Son figuraciones. Se figura usted que está enfermo, y eso es todo.

Pasan tres días, y la señora llama al médico por teléfono:

—¡Doctor! Mi marido...

—¿Qué? ¿Sigue figurándose que está enfermo?

—No, señor. Ahora se figura que está muerto.

LOGICA

Un individuo se acerca a otro y le dice:

—¿Podría dejarme diez pesetas, señor?

Un tanto sorprendido, el otro le contesta:

—¡Pero si a usted no tengo el gusto de conocer!

—Por eso, precisamente. Si le pido a uno que me conoce, no me daría nada.

ADIVINANZA

Soy clara,
y espero yema.

Solución a la Adivinanza de nuestro número anterior:
LA MENTIRA

CRUCIGRAMA

Número 63:

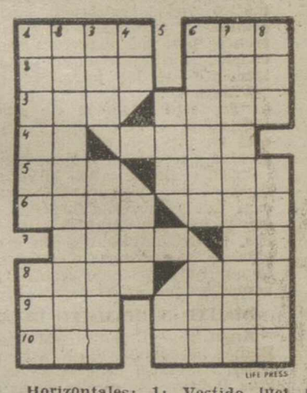

Horizontales: 1: Vestido lucido. Oficial turco. 2: Contiguo, próximo. Consonantes iguales. 3: Cabeza de ganado. (al revés) Resolución judicial. 4: Cifra romana. (al revés) Antiguamente; tieso. 5: Movimiento convulsivo habitual. Herrumbre. 6: Personaje de la Pasión de Nuestro Señor Jesucristo. Nombre de mujer. 7: Anual. (al revés) Nota. 8: Ciudad y puerto de la Arabia. Constelación. Planta hortícola. Marchitas. 10: Agarradera. Postura.

Verticales: 1: Casilla. Aquí. 2: Parecidos a las mujeres. 3: Lirio. Especie. 4: Partícula inseparable. Río de la Galitzia. 5: Fiera. (al revés) Letra turca. 6: Conmueve. Hueco en el pan. 7: Pegajosas. 8: Flanco. Practicas cierto deporte.

Sol. al Crucigrama número 62:

Horizontales: 1: Emir. Eme. 2: lerO. Ras. 3: ínU. Pita. 4: aT. Jove. 5: niS. Lama. 6: oreM. noS. 7: Oboe. Te. 8: Osos. Lis. 9: Los. Baco. 10: Aso. Ruar.

Verticales: 1: Eliano. Ola. 2: Mentirosos. 3: irU. Seboso. 4: Ro. Mos. 5: Pol. Br. 6: Erivan. Lau. 7: Matemática. 8: Esa. Asesor.

MUEBLES
Mayor surtido
Mejores precios
Grandes facilidades
Casa Bernardo Valladolid
Colón, 25. Tfno. 3377.—Palencia

Supertubo
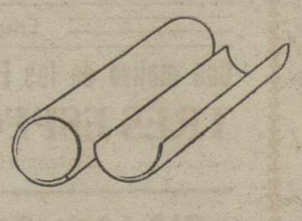
de cemento centrifugado
Patente en exclusiva
* RESISTENTE
* IMPERMEABLE
* ECONOMICO
* MAS LARGO
* TODOS LOS DIAMETROS
* MEDIAS CAÑAS ESPECIALES PARA REGUERAS
Tomás López Bravo
Fábrica de mosaicos
LA CARMELA
Avenida Casado del Alisal, 55
PALENCIA Teléfono 2401

BUENA INVERSION
Se vende en Palencia casa sita Avenida Valladolid núm. 20. Siete plantas. Grandes facilidades pago.
AURELIO VALLES SALDAÑA

M.C.D.2022

NOTICIAS DE ULTIMA HORA

Se aplazan las elecciones en Argel

El anuncio ha sido hecho por el Secretario general de la Oficina Política

Argel, 25.—(Urgente).—La Oficina Política del F. L. N. ha anunciado hoy que ha decidido aplazar las elecciones parlamentarias anunciadas para el dos de septiembre, hasta que hayan quedado garantizadas en el país las condiciones de una auténtica paz.

El anuncio ha sido hecho por el secretario general de la citada oficina, Mohammed Jider, en el curso de una Conferencia de Prensa, a la que asistió el vicepresidente, Mohammed Ben Bella.

Afirmó Jider que la Oficina no estaba "en condiciones de ejercer su propia responsabilidad" debido a la rebelión abierta de los oficiales de la "Willaya 4".

"Una grave amenaza se cierne nuevamente sobre nuestro país —continuó diciendo— y un nuevo golpe de fuerza hace que la acción de la Oficina Política sea precaria. El consejo de la "Willaya 4" quiere imponer su autoridad absoluta en Argelia por medio de la fuerza de las armas".

En la declaración se añade que el puerto de Argel ha quedado "convertido en una propiedad privada en manos de un puñado de oficiales" y que la preocupación provocada por esta situación se ha extendido, no sólo a amplios sectores de la población argelina, sino también a miembros del Cuerpo Diplomático en esta ciudad.

Reveló Jider que el Cuerpo Diplomático había celebrado ayer una reunión y autorizado al embajador francés para que expresara "su preocupación ante los abusos y comportamiento de los miembros de la "Willaya 4".

"En esta situación de anarquía —dijo Jider— la Oficina Política no está en posesión de ejercer su autoridad y asumir su responsabilidad".

"Con el fin de salvar la verdadera democracia y asegurar la construcción de la moderna Argelia, en la que la paz esté garantizada para todos, la Oficina Política ha decidido aplazar las próximas elecciones hasta que haya quedado afianzada una verdadera paz en el país".—Efe.

DIMITE MOHAMMED BUDIAF

Argel, 25.—(Urgente).—Mohammed Budiaf ha comunicado a Mohammed Jider, secretario general de la Oficina Política que dimite de su cargo en el citado organismo "ante el empeoramiento de la situación y como consecuencia de la posición que la Oficina cree que debe adoptar".

Budiaf, que es también vicepresidente, informa a Jider en una carta que, después del anuncio hecho hoy sobre el aplazamiento de las elecciones, es evidente que la Oficina pretende continuar en el poder por tiempo indefinido, y la reunión del Consejo Nacional de la Revolución Argelina ha quedado automáticamente aplazada".

Por todas estas razones —continúa la carta— considero que el acuerdo adoptado entre nosotros (y en virtud del cual él aceptó el puesto en la Oficina Política), no ha sido respetado y, consiguientemente, me retiro del organismo y me separo y desligo de todo lo que pueda ocurrir".—Efe.

El Tribunal Supremo británico rechaza una petición del espía Soblen

Londres, 24. — El Tribunal Supremo británico, ha rechazado hoy una petición del espía soviético Dr. Robert Soblen, para que fuera declarada inválida la orden de deportación dictada contra él.—Efe.

Dieciseis muertos y más de cien heridos, balance de los terremotos en Italia

La región de Avellino, la más afectada

Fanfani visita la zona siniestrada

NAPOLES. — (Crónica del corresponsal de EUROPA PRESS, recibida por télex en exclusiva para este periódico).

Dieciséis muertos y más de cien heridos es, por ahora, el último balance de los terremotos que han afectado a la Italia del sur. Sin embargo, es probable que el balance definitivo sea todavía mayor, pues las comunicaciones —incompletas aún a causa de los temblores de tierra— no han permitido comprobar el número de víctimas que haya podido haber en localidades muy apartadas, con las que el contacto es, todavía, muy difícil.

Entre todos los muertos, sólo una pequeña minoría lo ha sido por los efectos directos del terremoto —cuatro o cinco personas aplastadas entre las piedras de los edificios destruídos—, pues la mayoría de las víctimas lo han sido del miedo o del pánico: Algunos han muerto por ataques al corazón y otros han sido atropellados por automóviles enloquecidos.

En la región de Avellino, que es la más afectada por la catástrofe, dos nuevas sacudidas de débil potencia se registraron en la mañana de ayer, con lo que el pánico volvió a hacerse dueño de la zona, en la que los daños materiales son importantes. Varias casas se han derrumbado o se han agrietado. Un puente del ferrocarril se ha derrumbado, interrumpiendo el tráfico entre Nápoles y las localidades de Apulia, la región de Italia que mira al Mar Adriático. Doscientos enfermos del hospital de Monteforte, a diez kilómetros de Avellino han sido evacuados, ya que el edificio presentaba grietas peligrosas.

En Nápoles, más de un millón de habitantes han pasado la noche fuera por el miedo a los derrumbamientos, no se registra por el contrario, ningún daño en el pavimento.

El observatorio del Vesubio ha registrado, desde ayer, un total de ocho sacudidas, pero sólo dos de ellas han sido peligrosas. Una a las siete de la tarde y otra, algunos minutos después, que ha sido la más fuerte y ha durado veinte segundos.

El Observatorio sismológico de Roma ha registrado igualmente una débil sacudida ayer, hacia las 19 horas locales.

Son cinco las provincias afectadas por los movimientos sísmicos: Apulia, Campania, Lucania, Basilicata y una parte del Lacio. Campania —y particularmente toda la zona de Avellino— ha sido la más afectada por la catástrofe, pues en ella ha sido donde se han registrado, ayer, los últimos coletazos del seísmo: dos pequeñas sacudidas que, pese a su debilidad, han atemorizado a la gente y se han vuelto a suceder las escenas de pánico. Una mujer de 60 años, madre de once hijos, ha muerto de pavor en la pequeña localidad de Montecalvo.

Amintore Fanfani, presidente del Consejo de Ministros, se ha dirigido a la región de Benavente y de Avellino, particularmente señaladas por este zarpazo de la naturaleza. Un crédito de 50 millones de liras ha sido concedido para ayudar a los siniestrados Los daños materiales son importantes y por ello han empezado a llegar a la zona alimentos y medicinas, así como desinfectantes para el agua, pues se ha comprobado que el de algunas localidades es peligrosa en las actuales condiciones.

En la ciudad de Nápoles, pese a todo, no se han producido daños graves. Las casas de los edificios aparecen intactas. En la provincia de Terni, treinta y una sacudidas telúricas se han registrado en algunos días en dos aldeas: Castel Viscardo y Castel Giorgia, pero no han sufrido daños importantes. Los habitantes se han limitado a abandonar las casas más amenazadas.

Lorenzo PIEDRAFITA
"EUROPA PRESS

Apoteósico recibimiento en Salamanca al Legado Pontificio Cardenal Cento

Fue aclamado en unión del ministro de Justicia que representaba al Gobierno

Salamanca, 25.—La ciudad ha tributado un apoteósico recibimiento al Cardenal don Fernando Cento, legado pontificio para los actos conmemorativos del IV centenario de la reforma carmelitana del Año Santo teresiano.

Desde mucho tiempo antes de la hora señalada para la llegada a la capital, procedente de Alba de Tormes, donde asistió a las solemnidades religiosas y a la apertura de la puerta santa, una inmensa muchedumbre se había congregado a lo largo de la avenida del Puente Nuevo, calle de San Pablo, plaza del poeta Iglesias y, manera especial, en la Plaza Mayor, totalmente llena de público, al que se habían unido los millares de peregrinos llegados de gran número de poblaciones de España y del extranjero.

Acompañaban al Cardenal Cento, el ministro de Justicia, señor Iturmendi; la misión pontificia con su séquito; gobernador civil de Salamanca, señor Otero y las autoridades provinciales. Se hizo objeto de aclamaciones al Cardenal, escuchándose fervorosos vítores la Papa.

Al llegar a la Plaza Mayor la comitiva, la multitud prorrumpió en vibrantes vivas al Papa y al legado pontificio, entre incesantes aplausos.

A la puerta del Ayuntamiento, el cardenal, el ministro y los miembros de la misión pontificia fueron recibidos por el alcalde accidental, don José Calvo Alcántara, y la Corporación en pleno bajo mazas, así como por el gobernador civil de Avila, obispo de aquella diócesis y el alcalde de la capital abulense.

El Cardenal Cento penetró en el palacio municipal y poco después apareció en el balcón central del edificio, siendo acogida su presencia con vítores y aclamaciones.

El purpurado pronunció entonces las siguientes palabras:

«Estoy emocionado, por esta manifestación oceánica de vuestros vítores y, especialmente, por esos vivas al Papa que han hecho temblar las fibras más íntimas de mi alma. Yo imploro para todos vosotros las bendiciones del cielo, amén».

Las palabras del Cardenal fueron acogidas con una prolongada y unánime salva de aplausos.

Seguidamente su Eminencia dió la bendición papal que el público recibió emocionadamente de rodillas y por último el Cardenal Cento dió vivas a Salamanca y a España, terminando con un ¡¡Arriba España!!

Desde la Plaza Mayor, el Cardenal, el ministro de Justicia, los miembros de la misión pontificia, séquito y autoridades se trasladaron al convento de San Esteban, de los PP. Dominicos donde ha comenzado la solemne clausura del Congreso Mundial Carmelitano.—Cifra.

T.V.E.

PROGRAMAS PARA EL DIA 26

Programa de sobremesa: 3, apertura y presentación; 3'02, el día del Señor; 3'23, telecrónica; 3'40, noticiario de hoy; 3'45, otro tiempo; 4, buenas tardes con música; 4'15, sesión de tarde; 5'05, final del programa.

Programa infantil: 6, presentación; 6'02, marionetas de Herta Frankel; 6'25, seguimos con el cine; 6'37, matrícula de honor; 7'05, Rin-tin-tin; 7'30, final del programa infantil.

Programa de noche: 7'31, presentación; 7'33, Huckleberry Hound; 8'04, domingo, edición extra; 8'30, capitán de puerto; 9, ¡gane su viaje!; 9'30, cita con la muerte; 10, pantalla deportiva; 10'15, cine club musical; 10'30, estudio 3; 11, telediario; 11'45, versos a medianoche, momento musical, recuerda; 12, cierre.

TOROS

Cogida de Andrés Vázquez en Almería

Triunfo de "Mondeño" y Diego Puerta

Almería, 25. — Un novillo de Domecq y seis toros de Juan Bartolomé y Joaquín Buendía, de Santa Coloma, bravos.

Alvaro Domecq, ovación, una oreja y vuelta.

Diego Puerta, ovación, una oreja y vuelta en cada uno de sus toros.

«Mondeño», ovación, una oreja y vuelta y ovación, dos orejas, rabo y vuelta. Al toro se le da la vuelta al ruedo.

Andrés Vázquez, ovación, vuelta y saludos, y cogido en la faena al sexto. Continúa valiente y artista, matando de una gran estocada. Ovación, dos orejas y rabo.

En la enfermería se facilitó el siguiente parte facultativo: Andrés Vázquez sufre herida por asta de toro en el tercio inferior del muslo izquierdo en su región interna, de diez centímetros de extensión con dirección ascendente, que interesa aponeurosis y músculos. Pronóstico grave.

Teatro español en ALEMANIA

Bonn, 25.—Los treatros alemanes incluyen en sus repertorios para la próxima temporada gran número de obras de autores españoles clásicos y modernos. Además de piezas de García Lorca, Lope de Vega y Calderón, se representará en otoño en la República Federal, «El trébol floreciente», de Rafael Alberti, que será estrenada en lengua alemana.

También en octubre y en versión de Albert Camus, estrenará el Teatro Municipal de Friburgo, «Amor a la cruz», de Calderón de la Barca».—Efe.

NO-DO DE SUCESOS

Robó a un párroco e intentó matar a la madre del sacerdote que le descubrió

En Santander naufraga la motora "Mari Beli" con tres hombres a bordo

Son ya 17 los muertos a consecuencia de los terremotos de Nápoles

ROBO A UN PARROCO E INTENTO MATAR A LA MADRE DEL SACERDOTE QUE LE DESCUBRIO

Gerona, 25. — Un ladrón penetró por una ventana en el domicilio del cura párroco de San José y después de robar 8.400 pesetas, sorprendido por la madre del sacerdote, se abalanzó sobre ésta con el propósito de estrangularla. Una niña de cuatro años, que se dió cuenta de los hechos, salió para avisar al párroco, pero no pudo encontrarlo. El ladrón pudo escapar y es buscado por las autoridades.

La madre del sacerdote, doña María Sagrera Vila, de 68 años de edad, ha sido asistida en una clínica. Le han sido apreciados síntomas de asfixia y otras lesiones de escasa importancia.—Cifra.

EN SANTANDER NAUFRAGA LA MOTORA «MARI BELI» CON TRES HOMBRES A BORDO

Santander, 25.—Se ha confirmado el naufragio de la motora «Mari Beli», con tres hombres a bordo habiendo sido hallados en el mar restos de la embarcación

Hasta el momento sólo ha aparecido el cadáver de José Luis Peña Fuentes, cuñado del jugador de fútbol madridista Marquitos.

Se sabe que los otros dos tripulantes de la motora eran Eustaquio Conde Martín, vecino de esta capital y Joaquín Melgide Castro, sargento especialista de la Armada, residente en La Estrada (Pontevedra), los cuales, sin duda, han perecido también.

Los tres hombres eran muy aficionados al deporte de la pesca y buenos nadadores. Se supone que la motora naufragó en un lugar muy peligroso del acantilado de la entrada a la bahía santanderina, donde los trabajos de salvación son siempre muy difíciles.—Cifra.

SON 17 LOS MUERTOS EN LAS ULTIMAS INUNDACIONES DEL SUR DE ITALIA

Nápoles, 25. — El número de muertos a consecuencia de los recientes terremotos registrados en el Sur de Italia, se eleva a 17 al fallecer una señora de 80 años en un hospital de esta ciudad debido a las heridas recibidas.

La anciana sufrió varias fracturas de huesos al caer al suelo cuando intentaba huir de su casa en Nápoles al producirse el primer temblor el martes por la noche.

En la zona más afectada que se halla a unos 50 kilómetros al Sureste de esta ciudad, miles de personas cuyas casas han quedado destruídas han pasado la tercera noche a la intemperie en el campo. Continúan llegando socorros a esta región desde todos los puntos de Italia e incluso del extranjero.—Efe.

PRODUCTOR MUERTO EN ACCIDENTE DE TRABAJO

Manzanares (Ciudad Real), 25. —Falleció en accidente de trabajo el obrero Juan Ramón Torres Latur, de 47 años, soltero.

Una cuadrilla de albañiles descombraba el inmueble en que vivió la conocida poetisa manchega apodada «La Ciega de Manzanares», e inesperadamente cayó parte de la techumbre. Una gran viga alcanzó de lleno al infortunado Juan Ramón, produciéndole fractura de cráneo que determinó su muerte casi instantáneamente. Los demás componentes de la cuadrilla resultaron ilesos.

PASTORCILLOS DESAPARECIDOS

Ocaña (Toledo), 25. — Desde el pasado 19 de agosto faltan de su domicilio Lucas Gutiérrez Montoro, de 18 años; Joaquín Martínez Ballesteros, de 14 y José Ballesteros, de once. Los tres trabajaban como pastores.

Lucas es rechoncho y de cráneo abultado y viste camisa caqui, pantalón a rayas y abarcas; Joaquín, de poca estatura, pero fuerte, lleva camiseta blanca, pantalón caqui y abarcas y José es de poca estatura.—Cifra.

MOTORISTA MUERTO

Barcelona, 25. — En la carretera de Barcelona a Gerona, por Granollers, kilómetro 71'250 chocaron un automóvil y una «moto», esta última conducida por Antonio Borras Virto, de 30 años, de San Fructuoso de Batges y vecino de San Hipólito de Voltrega, que sufrió tan gravísimas heridas que falleció en el acto.

Al parecer el accidente fue debido a habérsele agarrotado el juego de la rueda delantera al turismo, que era conducido por Juan Pollo Riera.—Cifra.

SE DESPISTA UNA MOTO

Pamplona, 25. — En el kilómetro 1 de la carretera de Uztegui a Gaínza, la moto SS-37.856, que conducía José Antonio Anuariz Carril, de 21 años, vecino de Lezo (Guipúzcoa) al tomar una curva, salió despedido y cayó al río Uztegui de donde fue sacado inconsciente y trasladado en gravísimo estado a una clínica.—Cifra.

CAE AL AGUA EN LA RIA DE VILLAGARCIA Y PERECE AHOGADA

Pontevedra, 25. — En la ría de Villagarcía de Arosa en el lugar conocido por Teller cayó al agua y resultó ahogada la vecina de la parroquia de Vilajuán, Purificación García Villalonga.—Cifra.

TRES MUERTOS EN UN CHOQUE DE VEHICULOS

Angers (Francia), 25. — Un soldado norteamericano y dos personas civiles franceses han resultado muertos al chocar un automóvil contra un camión de un convoy militar.

Los camiones se dirigían a la base norteamericana de Poitiers, en el centro de Francia.—Efe.

EJECUTADO EN LA SILLA ELECTRICA

Chicago, 25. — John Duke, de 37 años de edad, que mató a un detective cuando éste intentaba poner fin a una violenta pelea que sostenía Duke con su novia, ha sido ejecutado en la silla eléctrica en la prisión del Condado de Cook, a primera hora de la mañana de ayer.

Duke mató al detective en 1956. —Efe.

TEMBLOR DE TIERRA EN CALIFORNIA

Eureka (California), 25. — Un fuerte temblor de tierra ha sacudido la región norte de California y parte del sur de Oregón. En Crescent City, California, hubo que lamentar algunos daños, pero no se han registrado víctimas. —Efe.

SE ESTRELLA E INCENDIA UN AVION COLOMBIANO. PERECIENDO 18 PERSONAS

Bogotá, 25. — Un avión de pasajeros colombiano DC-3, con 31 personas a bordo, se ha estrellado e incendiado, cuando despegaba del aeropuerto de Barranca Bermeja. Han resultado muertas 18 personas.

Se han salvado 13 pasajeros, todos ellos colombianos.

Todas las víctimas son colombianas, excepto un alemán, identificado por el nombre de Eckhard Weber.

El aparato pertenecía a la compañía «Taxader».

Los parientes y amigos de los viajeros a bordo del avión se hallaban aún en el aeropuerto, adonde acudieron para despedirse, cuando se produjo el accidente.

Ha sido el primer accidente experimentado por un avión de la citada compañía, desde que inició sus operaciones, hace catorce años.—Efe.

DIEZ MUERTOS EN ACCIDENTE DE TRAFICO EN ESTAMBUL

Estambul, 25. — Diez personas han resultado muertas y otras 29 heridas, al volcar un camión aplastando una fuente y varios árboles, en las proximidades de Samsun, en la costa del Mar Negro, según noticias llegadas a Estambul.

El camión se dirigía a un mercado de la localidad próxima, Bafra, al lugar del accidente.—Efe.

OTRO INCENDIO FORESTAL EN HUESCA

Huesca, 24.—Un importante incendio forestal se declaró esta tarde en el término municipal de Jaca, al parecer, debido a una chispa desprendida del tren Zaragoza-Canfranc.

La zona afectada por el fuego se eleva a 200 hectáreas de pino joven y amenaza propagarse por otras de mayor riqueza forestal. El fuego se inició en el monte Ratitan y de allí pasó al monte Claraco, amenazando extenderse a la Selva y Montealburun, zona de gran densidad de arbolado y de extraordinaria calidad.

Las guarderías de la Jefatura de Montes de la provincia trabajan denodadamente para lograr la localización del incendio. Colaboran también en los trabajos de extinción alrededor de 500 soldados de la Escuela de Montaña de Jaca y regimientos de Infantería, ademas de unos 300 paisanos y fuerzas de la Guardia Civil.

A las siete y media de la tarde se logró la localización del incendio en una de las zonas afectadas por el fuego. Sin embargo, existe el peligro de que pase a la Selva y Monte Claraco.—Cifra.

INCENDIO FORESTAL A CAUSA DE UNA COLILLA

Lugo, 25.—Un incendio forestal que se produjo según las primeras noticias por una punta de cigarro arrojada sobre unos matorrales se ha declarado en el municipio de Chantada.

La guardia civil reclutó voluntarios, incluso entre los feriantes que se hallaban en la feria del pueblo, y los trasladó en ómnibus al lugar del fuego.

Gracias al elevado número de personas que intervino en los trabajos de extinción y a los acertados trabajos realizados para controlar el incendio éste pudo ser dominado en tan sólo cuatro horas.

Las pérdidas que por ahora no pueden ser valoradas exactamente, son muy importantes.—Cifra.

INCENDIO EN UNA FABRICA DE ALCOHOL VINICO

Manzanares (C. Real), 25.—Un espectacular incendio se produjo a altas horas de la noche en la fábrica de alcohol vínico propiedad de don Francisco Isla, lindante con la estación del ferrocarril. Gracias a la rápida y efectiva intervención del servicio municipal contra incendios, la guardia civil y numerosos voluntarios, se pudo evitar que el fuego llegara a los depósitos, habiéndose salvado muchas toneladas de alcohol.—Cifra.

UNA FABRICA DE MANTAS DE SEGOVIA DESTRUIDA POR EL FUEGO

Segovia, 25. — Una fábrica de mantas ha sido pasto de las llamas en la localidad de Bernardos, de esta provincia. Se desconocen las causas del incendio aunque parece que se produjo como consecuencia de un cortocircuito en la conducción de energía eléctrica.

El local tenía una extensión de 360 metros cuadrados y en él funcionaban trece máquinas y cinco motores eléctricos que con abundante cantidad de lana e hilados fueron destruídos por el fuego. Las pérdidas, que no han sido valoradas aún, son muy cuantiosas.

Para sofocar el incendió fueron requeridos los bomberos de la capital y los de la villa de Coca. También colaboró en estos trabajos la guardia civil y el vecindario de Bernardos.—Cifra.

El rey Balduino llegó a Bilbao

Bilbao, 25. — El rey Balduíno de Bélgica ha venido a Bilbao, de incógnito y se hospeda en casa de unos amigos de Neguri.

Este viaje parece que tiene por objeto pescar por el Cantábrico.—Cifra.

PLAZA DE TOROS DE PALENCIA

Empresa A. GONZALEZ VERA

Con motivo de las Ferias y Fiestas de San Antolín se celebrarán

TRES ESPECTACULOS TAURINOS

«Patrocinados por el Excmo. Ayuntamiento»

DIA 1.º de Septiembre

6 Novillos-Toros de Rodríguez Vila, para

Efraín Girón
El Cordobés
El Malagueño

DIA 2

6 Toros de don Manuel Arranz, para

FERMIN Murillo
JUAN GARCIA Mondeño
ANDRES Vázquez

DIA 3

Renovación del Bombero Torero

A LAS CINCO EN PUNTO

En todas las potencias hay

modelos especiales para arbolado y viñedo

orugas

30 CV-225.000 ptas.
40 CV-260.000 ptas.
55 CV-350.000 ptas.
70 CV-500.000 ptas.

FIAT tractores

ruedas

20 CV-128.000 ptas.
40 CV-179.000 ptas.
80 CV-375.000 ptas.

DISTRIBUIDOR GENERAL CAMPOMEC, S. A.

MAQUINARIA AGRICOLA URBON

RAFAEL URBON BENAYA.-República Argentina, 9.- Teléfono 1842

M.C.D.2022

Recuerdos viejos

HACE 50 AÑOS

NOTICIAS DEL DIA 26 DE AGOSTO DE 1912

LA NOVENA DE SAN ANTOLIN. Con gran concurrencia de fieles se viene celebrando en la Catedral la novena en honor de San Antolín, patrono de Palencia y de su diócesis.

De los sermones está encargado el destacado orador sagrado P. Gonzalo Colonia, de la Compañía de Jesús, quien está pronunciando hermosos temas sobre interesantes temas religioso-sociales.

UN INCENDIO. — A las siete y cuarto de la mañana de hoy se declaró un incendio en el almacén de curtidos que posee don Alberto Martín Adán en las afueras del Mercado, cerca del río Carrión.

Acudieron a cortar el fuego los primeros los obreros de la fábrica de mantas de don David Rodríguez y bomberos municipales, personándose en el lugar del siniestro los agentes urbanos al mando del cabo de dicho cuerpo, señor Mucientes. El fuego fué sofocado rápidamente.

EL ESCUADRON A ASTURIAS.— Con motivo de la huelga surgida en Asturias y en previsión de probable alteración del orden público, ayer a las 14,45 salió para Oviedo, en tren especial, el primer escuadrón del regimiento de Talavera, al mando del capitán señor García y del cual forman parte los oficiales señores Martínez Montaña, Gete, Prieto, Junquitur, Fernández Gomara y Aparicio, el veterinario provisional señor Medina, 95 números de tropa y 91 caballos.

Esta fuerza se pondrá a disposición del Excmo. señor general gobernador militar de Oviedo, donde quedará una sección y el resto continuará su viaje a Gijón.

A despedir a la fuerza expedicionaria acudieron a la estación del Norte el coronel jefe del regimiento de Talavera y gobernador militar de esta plaza, señor Cortés y los jefes y oficiales francos de servicio, así como bastante público.

JURADOS.—Los jurados nombrados para atender en las causas de esta Audiencia Provincial para el cuatrimestre próximo, correspondientes al partido de Carrión de los Condes, y vecinos de Palencia, son los siguientes:

Supernumerarios (cabezas de familia): don José Revuelta del Carro, don Mariano Riquelme Redondo, don Otilio Cabeza Quirce y don Mauro Aliende Mérida.

Capacidades: Don Laureano Sigler Godoy y don Ricardo Pacheco Fuentes.

ENFERMO.—Se encuentra enfermo el inspector de policía gubernativa don José García Sáiz, quien, por esta causa, no ha concurrido hoy a su oficina, habiéndose encargado del despacho de la misma el inspector segundo don José Moreno López de Lara.

RELIGIOSAS.—La comunidad de Religiosas Agustinas de esta ciudad, anuncia la solemne función religiosa dedicada a su glorioso Fundador San Agustín, que se celebrará en su iglesia conventual el próximo día 28, a las diez de la mañana, predicando el sermón el licenciado Rvdo. Sr. don Cipriano F. Hijosa, ecónomo de San Miguel.

SERENATA. — Esta noche, a las nueve, será obsequiado con una serenata por la banda municipal de Música, el gobernador civil de esta provincia, don Emilio Ignesón.

DE SAN SEBASTIAN.—Don Alfonso XIII y el infante don Felipe, marcharon esta tarde en su automóvil a Biárritz, donde jugaron al polo con el conde de Villaza, regresando al anochecer a San Sebastián.

Las reinas doña Victoria y doña Cristina, con sus damas y el marqués de Aguilar de Campoo, estuvieron por la tarde en el Gran Casino, donde se celebró un concierto de caridad, organizado por el comité local antituberculoso, a beneficio del sanatorio próximo a inaugurarse y de las familias de las víctimas de la última galerna del Cantábrico.

EL INFANTE AL JAPON.—El infante don Alfonso ha marchado al Japón, para asistir, en representación del rey, a los funerales que se celebrarán por el Mikado.

Acompañan al infante el oficial señor Moreno Abella y el diplomático señor Gil Delgado.

El Rey de los Ciclomotores
«MOBYLETTE»
Pregunte a quien tenga uno
Distribuidor
Casa Bernardo Valladolid
Colón, 25. Tfno. 3377.—Palencia

DIARIO DE AVISOS

FARMACIAS DE GUARDIA.—Durante la semana están de guardia permanente las siguientes farmacias:

ZONA NORTE: La de don José María Fernández Nieto (Mayor, 48).

ZONA SUR: La de don Enrique Junco Calderón (Avenida de Valladolid, 4).

Independientemente de éstas, permanecerá abierta la farmacia de don Anastasio Arenal (Paseo del Otero, 19).

REGISTRO CIVIL

NACIMIENTOS. – Rosa María Jiménez Jiménez, de Sisinio y Pilar, Maternidad Provincial; Luis Manuel Martín Vicente, de Domingo y Felisa, Casas del Hogar, 1; Gloria Díez Montero, de José y Raquel, Residencia Ramírez; Eva Durántez de la Plaza, de Optaciano y María Pilar.

MATRIMONIOS. — Francisco Córdoba Candara, de Mediocuello, con Emilia Gutiérrez Amor, de Palencia; Saturnino Sancho Gutiérrez, de Palencia, con María Rubio Arranz, de Palencia; Ramón Torrellas Padilla, de Villovieco, con María de los Angeles Antón Sánchez, de Carrión de los Condes; Dativo Porro Barrios, de Astudillo, con Tomasa García Barbudo, de Palencia; Secundino Corral Sixto, de Santiago de Compostela, con Elena Marcos Pinto, de Villapeceñil.

CUPON PRO CIEGOS

Lista del número premiado del Cupón Pro Ciegos, correspondiente al sorteo celebrado el día 24 de agosto de 1962.

Premiado con 250 pesetas, número 660. Premiados con 25 pesetas, todos los terminados en 60.

Herrera de Pisuerga

Se vende o arrienda amplio almacén al pie de la Carretera Santander, 350 metros cuadrados, a propósito para cualquier industria. Tratar con EUSEBIO BARREDA Teléfono 69

Dietario

Domingo 26 de Agosto 1962

XI de Pentecostés

SANTORAL. — Santos: Ceferino, papa; Ireneo, Simplicio, Abundio, Alejandro, Adrián, Víctor, Segundo, Constancio, Victoriano, mártires; Rufino, obispo; Félix, presbitero.

(Misa: Del Domingo. Color: Verde).

REFRAN: No hay mes de agosto que se parezca a otro.

EL TIEMPO EN PALENCIA

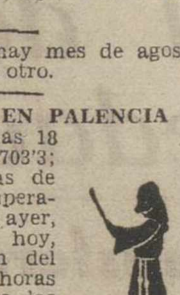

Barómetro: A las 18 horas de ayer, 703'3; a las ocho horas de hoy, 704'2. — Temperaturas: Máxima de ayer, 32'2; mínima de hoy, 15'2. — Dirección del viento: A las 18 horas de ayer, calma; a las ocho horas de hoy, calma. — Humedad relativa media, 48 por 100.

EFEMERIDES. — 1346: Batalla de Crecy. — 1562: Nace el poeta B. L. de Argensola. — 1800: Vano intento inglés de apoderarse de El Ferrol. — 1884: Muere Antonio García Gutiérrez. — 1914: Batalla de Tannenberg.

MEJORAMIENTO FISICO

en todos los edades con el poletensor
En breves semanas
POTENCIA en sus músculos...
OPTIMISMO en su carácter...
en su propio hogar.
Método FACIL, RAPIDO, ECONOMICO, EFECTIVO
Sin compromiso solicite HOY MISMO prospecto informativo dirigiéndose a:
Deportes ALVAREZ
Apartado 1396 BARCELONA
Vale GRATIS para un prospecto informativo
Sr
Calle
Ciudad

RADIODINA

El Televisor portátil.

Viendo éste no compra otro.

Es una exclusiva de

RADIO VALDEPRADO

Colón, 22 — PALENCIA

Los soviets no quieren saber nada

No aceptan las protestas por la muerte de un refugiado

Berlín, 25.—La Embajada rusa en Berlín oriental se ha negado a aceptar ayer las protestas francesas por la muerte de un refugiado cuando intentaba cruzar el «Muro de la vergüenza», según informa hoy la agencia de la Alemania comunista A. D. N.

Afirma la agencia que un representante del mando militar francés intentó hacer entrega a un delegado de la Embajada de una carta de la Embajada francesa en Bonn, pero no fue aceptada porque «la cuestión planteada no entraba dentro de la competencia del embajador de la URSS en la República democrática alemana».

Esta ha sido la primera vez que una protesta de las autoridades aliadas en Berlín es entregada a las soviéticas desde que fue abolido el cargo de comandante ruso en la ciudad hace dos días.—Efe.

Cartel de la Falange

DE INTERES GENERAL

En el próximo curso comenzará a funcionar una Escuela de Peluquería en Zarauz. También continúan funcionando las Escuelas de capacitación profesional en Benicasim y Vitoria y todos los Colegios y Preventorios de cursos anteriores.

Si desean informarse ampliamente sobre ingreso en los mismos, pueden dirigirse a las Delegaciones Provincial y Local de Sección Femenina, Menéndez Pelayo, 19, segundo, y Becerro de Bengoa, 3, respectivamente.

La Regidora Provincial de Juventudes.

La vida en la Región

Los padrinos de una boda gitana regalaron a los novios un kilo en billetes de 100 pesetas

Ha sido hallado en Burgos un pajarillo anillado en Londres

BURGOS

UN PAJARILLO INGLES. — En los parajes de «Fuentes Blancas», ha sido recogido ayer por don Jesús Villares Quintana, mecánico, que accidentalmente se encontraba en la capital burgalesa, un pajarillo de reducido tamaño, con plumaje verde, que llevaba en una de sus patas una pequeña anilla con la siguiente inscripción: «Brittis Musseum-London-S. W. 7-H94136».

El señor Villares, que se hospeda en un hotel de la ciudad, se apresuró a poner el curioso hecho en conocimiento de la prensa burgalesa

LOGROÑO

FIESTA DE LA VENDIMIA.— Se ha hecho público el programa de actos y festejos que se celebrarán en la capital logroñesa con motivo de la VI Fiesta de la Vendimia Riojana.

Dichas fiestas se iniciarán el próximo día 1 de septiembre, con la verbena de proclamación de las representantes de las entidades y organismos que presenten carroza al Pregón y batalla de flores. El día 8 se dará a conocer el fallo del Jurado calificador del VIII Certamen de Exaltación de Valores Riojanos y el día 16 se inaugurarán propiamente las Fiestas de la Vendimia, para las que hay programados actos especiales los días 19, 22 y 25, día este último en que se disparará la traca final de las fiestas.

SANTANDER

ROBO. — José Camino Gándara salió después de cenar en unión de su esposa e hija a dar un paseo por la verbena que se celebraba en Sobremazas, con motivo de las fiestas patronales. Al regresar a su domicilio encontró la puerta del mismo abierta y una vez en el interior gran desorden en ropas y enseres.

Al entrar en su habitación comprobó la desaparición de 37.000 pesetas en billetes ... de las americanas, cuyo dinero procedía de unas ventas de ganado efectuadas el día anterior.

La Guardia Civil reconoció el lugar del robo y encontró huellas de que el autor o autores habían escalado un balcón, rompiendo un barrote del mismo. Las pesquisas no han dado hasta ahora resultado positivo.

LEON

RESTRICCION DE AGUA.— En la última sesión celebrada por la Corporación Municipal leonesa, el alcalde presidente de la misma ha informado que ante la pertinaz sequía que se viene padeciendo, es conveniente que los leoneses se den perfecta cuenta de la inminente necesidad de restringir al mínimo el consumo de agua.

ZAMORA

UN KILO DE BILLETES DE 100 PESETAS. — Con la alegría que es tradicional entre los gitanos, se ha celebrado en Zamora el enlace matrimonial de Diego Salazar y Raquel Jiménez. La ceremonia religiosa fué oficiada por el Sr. Cura Párroco de la Iglesia de Santa María de la Horta, actuando como padrinos don Ignacio Salazar y don Ramón Salazar y doña Dorotea Jiménez y doña Patricia Gómez, siguiendo la costumber gitana del doble apadrinamiento.

No hubo lanzamiento de puchero al aire, pero los padrinos obsequiaron a los novios con un kilo de billetes de cien pesetas, hecho auténtico que pudieron comprobar los numerosos invitados.

SALUD-FUERZA y ENERGIA

en breves semanas
En su propio hogar SIN aparatos, NI medicamentos. Distíngase entre sus amistades obteniendo una gran MUSCULATURA y disminuyendo las GRASAS SUPERFLUAS del cuerpo 15 MINUTOS DIARIOS SIN molestias SIN desplazamientos
PIDANOS INFORMACION
sansón-instituT
Apart. Correos 8047 BARCELONA
Nombre
Calle
Ciudad
Provincia
CUPON-OBSEQUIO para una Revista Deportiva e Informativa GRATIS

anuncios por palabras

Automóviles

AGENCIA España. Academia de conductores. Enseña a conducir con automóviles nuevos y modernos.

AGENCIA España. Academia de conductores. Carnets garantizados. Don Sancho, 16 (Banco Español de Crédito). Teléfono 22-58.

AGENCIA España. Academia de conductores. Modernísimo sistema de enseñanza. Profesorado competentísimo, clases ininterrumpidas desde las nueve de la mañana.

CAMION Mercedes 135 HP., 10-11 toneladas, consumo 28-30 litros. (El más comercial). Estado seminuevo, para rodar cuatrocientos mil kilómetros, sin gasto alguno, vendemos ocasión. Industrias Herme. Alda. Recalde, 17. Tlfno. 311987. Bilbao.

Compras

COMPRAMOS papel, chatarra, trapos, cubiertas, baterías (también recogemos a domicilio). Dr. Cajal, número 3. Teléfono 3805.

PATATAS, compro. Almacén Joaquín Aguado. Teléfono 1503.

Fincas

VENDO piso económico. Martínez Azcoitia, 6, primero.

VENDO huerta con casa y varias fincas, en San Pedro de Ojeda. Tratar, Juan Pérez Sánchez.

VENDO, junto o separado, molino pienso y trigo, agua abundante todo el año y cuatro hectáreas riego. Urbano García. Villanueva del Río. Villoldo.

VENDO huerta con casa, árboles frutales, facilidades pago. Obispo Manuel González, 2. Mercería.

HUERTA, vendo, próxima capital, con casa, lindante carretera Valladolid. Avenida Valladolid, 4, tercero.

SE VENDE casa por pisos, primera categoría, ascensor, calefacción central, exenta 90 por ciento de contribución. Calle Don Juan de Castilla, número 8. Informes, Teléfono 1543.

SE VENDE granja avícola libre, carretera del cementerio nuevo, facilidades de pago. Informes: Paseo del Padre Faustino Calvo, 27. Palencia.

SE VENDE casa llave en mano. Calle Colombia, núm. 25. Barrio del Cristo. Palencia.

VENDO piso libre en ochenta mil pesetas. Informes, en esta Administración.

APROVECHE oportunidad de adquirir casa barata con dos viviendas y corral, una y corral libres. Junto nueva Normal. Diagonal, 21.

CASA véndese, magníficamente emplazada, piso ámplio libre, otros arrendados. Informes, Aguado Losada, Fincas. Valentín Calderón, 9. Palencia.

Ganados y aves

VENDO dos novillas cruzadas, una recién parida, con ternero y otra preñada. "El Parque". Carrión.

VENDO una cabra con leche, otra con chivata y chivo semental de primera, cubierta o cambio por ovejas nuevas; en Valdespina, Donato Monzón.

VENDO 40 ovejas para carne. Benito González. Arconada.

POR DEJAR negocio vendo 3 vacas, dos, 18 litros y una de 7 meses. Castromocho. Erundino.

VENDO 6 terneros de 5 meses y 6 cerdas primer parto. Enrique del Valle. Casas del Hogar, tienda plaza.

VENDO dos terneros leche. Andrés Díaz. Huertas Pombo.

TERNEROS: Criadlos (sin leche), con «Papilla Lechal». Vda. Bernardo Alonso. Don Sancho, 9.

VENDO novillo. Marcelino Osorno. Villaumbrales.

CERDOS destete. Los Tres Pasos, 2. Vivero.

SE VENDE mula burreña, toda prueba. Valle de Cerrato. Paulino Mancho.

Hospedajes

SE ALQUILAN dos habitaciones amuebladas y cocina aparte y admiten pupilos. Calle Baltanás, 4.

Maquinaria y Reparaciones

TRACTORES ingleses "Nuffield" con motor Diesel "B. M. C.", de 56 CV. Repuestos legítimos asegurados. Remolques, arados basculantes, de discos. Recambios "Bellota". Almacenes Maquinaria Ortega y Ortiz de Zárate.

NEUMATICOS, correas de ventilador, correas trapezoidales. Navamuel. Casado del Alisal, E. Teléfono 1937.

ARADOS de discos y rejas, cultivadores y gradas discos tractor, desgranadoras de maíz, rodillos, rastras, gradas, cortarraíces, vertederas "TRIPLEX", discos, rodamientos, tornillería, aceites y grasas. Almacenes Pinacho.

Préstamos

HIPOTECAS sobre fincas rústicas, urbanas. Intereses cuatro y medio, tramitación rápida. Absoluta reserva. Tristán. Montero Calvo, 22. Valladolid.

Trabajo

SEÑORAS: El problema de su infiernillo de petróleo y estufas está resuelto reformándolo a "butano" en Reparaciones Zapata. General Amor, 3. Teléfono 3201.

NECESITO tractorista, sabiendo obligación, buen sueldo, casa y leña. Finca El Carrascal. Villaldavín (Palencia).

SIRVIENTA media edad, sabiendo cocina, con informes. Se necesita. Mayor, 10, tercero, derecha.

NECESITO agricultor encargado, poca familia. Monte Villalobón.

CHICA con buenos informes. Mayor, 104, segundo.

IMPORTANTE fábrica necesita productor especializado en fabricación queso manchego para próxima campaña. Escribid con amplios informes al apartado 111. Palencia.

SE ADMITEN oficiales y peones, buenos destajos. Informes, Dragados y Construcciones. S. A. Héroes del Alcázar (Frente Fábrica Armas).

NECESITASE asistenta. Dan informes en Avda. José Antonio, 65, antiguo, segundo, derecha.

SE NECESITA oficial barbería. Tomás Rodríguez. Cervera de Pisuerga.

NIÑERA, se necesita. Razón, Mancornador, 8, primero, derecha.

SE NECESITAN operarias, fábrica galletas Conceso.

SE NECESITA chica para limpieza, buen sueldo. Restaurante La Rosario.

CHICO de 14 a 16 años. Se necesita. Plaza Mayor, 10. Carnicería Peña.

OFICIALES de albañilería necesita Madrigal Martínez, Hermanos y Compañía, S. A., para sus centros de Palencia, Saldaña y Aguilar. Informes, en Avda. Manuel Rivera, 10. La Hortensia.

CHICO para recados, necesito. González Rubio. Dentista. General Franco, 5, segundo. Palencia.

SE NECESITA urgente, chica fija para dos personas, poquísimo trabajo. Razón, esta Administración.

REPRESENTANTE para la venta de cartón ondulado en rollos y formatos, se precisa para esta capital y pueblos más importantes. Dirigirse a Promovent. Pasaje Jorge Ferrán, 16. Barcelona (14).

SE NECESITA asistenta. Colonia Agentes Comerciales, 3, tercero, izquierda.

SE OFRECE aprendiz de relojero a manutención. Francisco Ferreira. Dueñas.

CHICA de servicio se necesita. Becerro de Bengoa, 30, sexto.

Transportes

TRANSPORTES a toda España, llevará sus encargos por camión. Comercial Terrestre Marítima. Alfonso X el Sabio. Teléfono 2841.

Traspasos

TRASPASO panadería. Vda. Crescencio Plaza. Villaluenga de la Vega.

Varios

AZULEJOS de todas dimensiones, colores extenso surtido, precio interesante. Materiales de construcción Pastor. Palencia.

MOSAICOS La Hortensia. Materiales construcción. 15.

PLACAS uralita, para tejados; decorativas para cuartos de baño, duchas cocinas, fachadas, establecimientos comerciales, etc., inalterables a la humedad y elementos atmosféricos. Uralita. Agencia de Ventas. Avenida José Antonio, 45. Teléfono 1455. Palencia.

VENDO 75 cerdos al destete, raza York; 4.000 kilos de alfalfa y perra de caza, dos años, perdiguera. Francisco M. Manrique. Teléfono 5. Melgar de Fernamental (Burgos).

SE VENDE máquina beldadora-ensacadora, un motor de dos caballos; paja de trillo y trilladora. José Casero. Villaviudas.

POR NO poder atender vendo o doy a medias 120 obradas tierra, 300 ovejas para carne, gordas, en lotes. Lucas Infante. Paredes de Nava.

Vehículos

SE VENDE tractor Ferguson Diesel de 25 HP., con polea y cabina, perfecto estado. Verlo y tratar, en Mayor, 15. Oficina. Palencia.

Ventas

VENTA de materiales derribo, antigua Casa de Socorro. Palencia.

VENDO 40.000 kilos de cebada y 90.000 de paja de trigo. Alfredo Asensio. Vertabillo.

VENDO paja de centeno. Bernardino Acero. Calzadilla de la Cueza.

CEMENTOS, calidad y precios, "Arroyo". Teléfonos 2062, 3458, 1519.

SE VENDEN restos de comida para cerdos. Informes, Tlfno. 2148.

SE VENDEN estanterías, estantes cerrados, mostrador. Razón, Maura, 2. Teléfono 2621.

SE VENDEN diez bocoyes de 40 cántaros. Emilio Gómez Cortes. Perales.

VENDO partida abono. Carretera La Treinta. José Luis González.

ALFALFA, véndese corte. Puente Don Guarín. Informes, Mayor, 69, 2.º.

PATATAS menudas pienso. Almacenes Aguado. Frente Fábrica Nacional.

BOLSA Y FINANZAS

BREVE RESUMEN DE LA SEMANA BURSATIL

Información facilitada por el BANCO DE BILBAO

BOLSA DE MADRID

	Cotizaciones 17-8	24-8	Dfs.
BANCOS			
Central	893	901	+ 8
Banesto	1.020	1.022	+ 2
Hispano	563	771	+ 8
Rural	277	282	+ 5
Popular	582	590	+ 8
ELECTRICAS			
H. Española	334	336,5	+ 2'5
Cantábrico	202	201	— 1
Nansa	150	156	+ 6
Sil	241	241	=
Sevillana	212	211'5	— 0'5
Madrileña	229'5	232	+ 2'5
FECSA	265	258	— 7
Fenosa	266	266	=
Leonesas	195	195	=
Chorro	175	174	— 1
R. Zaragoza	164	165	+ 1
SIDEROMETALURGICAS			
A. FF. CC.	263	255	— 8
M. y Cons.	127	125'5	— 1'5
Metálicas M.	46	46	=
Seat	245	250	+ 5
Fasa	515	515	=
S. Bárbara	117	117	=
A. Hornos	218	219	+ 1
Santa Ana	94	95	+ 1
MINERAS			
D.-Felguera	180	175'5	— 4'5
Rif	570	552	— 18
Guindos	90	83	— 7
Ponferrada	890	875	— 15
QUIMICAS			
I. Aragonesas	225	226	+ 1
Explosivos	319	322	+ 3
Petróleos	559	560	+ 1
H.-Nitro	157'5	160	+ 2'5
P. Reunidas	152	161	+ 9
CONS. E INMOBILIARIAS			
Drag. y Cons.	283	280	— 3
U. Metrop.	730	740	+ 10
I. Metrop.	160	159	— 1
Urbis	89	90	+ 1
Hidrocivil	105	105	=
E. de los Reyes	42	40	— 2
ALIMENTACION			
Ebro	585	570	— 15
El Aguila	670	665	— 5
Azucarera	211	210'5	— 0'5
TEXTILES			
Fefasa	113	114	+ 1
Sniace	327	323	— 4
VARIAS			
Campsa	189	189	=
Cons. N. P.	137	135	— 2
Tabacalera	234	230	— 4
Telefónicas	218	219'5	— 1'5
Marconi	120	126	+ 6
Transmed.	180	179	— 1
M. Madrid	179'5	180	+ 0'5

BOLSA DE BILBAO

	Cotizaciones 17-8	24-8	Dfs.
BANCOS			
B. de Bilbao	930	937'5	+ 7'5
B. de Vizcaya	950	957'5	+ 7'5
NAVEGACION			
Navegación	290	290	=
Nervión	700	700	=
N. Aznar	188	178	— 10
N. Bilbaina	140	144	+ 4
Vascongada	173	173	=
QUIMICAS			
P. Española	465	470	+ 5
Sefanitro	336	338	+ 2
Siga	90	88	— 2
Unquinesa	312	306	— 6
Resinera	228	226	— 2
Nicas	136	140	+ 4
VARIAS			
La Robla	130	130	=
Suburbanos	120	120	=
Vascongados	128	128	=
Sierra M. O.	275	275	=
C. Lemona	340	350	+ 10
Campsa	190	188	— 2
SIDEROMETALURGICAS			
A. Hornos	216	217	+ 1
B. Wilcox	347	338	— 9
Basconia	295	300	+ 5
Euspalduna	172	171	— 1
Mondragón	375	367'5	— 7'5
S. Bárbara	118	116	— 2
ELECTRICAS			
Iberduero O.	380	384	+ 4
Iberduero P.	376	376	=
Viesgo	226	236	+ 10
R. Zaragoza	164	164	=

BOLSA DE BARCELONA

	Cotizaciones 17-8	24-8	Dfs.
Petróleos	555	555	=
Explosivos	319	317	— 2
Cros	449	443	— 6
Maquinista	92	91	— 1
A. Barna	338	335	— 3
M. Ibérica	1.660	1.660	=
C. Metálicos	557	550	— 7
T. Filipinas	545	540	— 5
Sansón	355	355	=
Asland	475	470	— 5
I. Agrícolas	611	612	+ 1

BANCO DE SANTANDER
Fundado en 1857
Banca - Cambio - Bolsa
Caja de Ahorros
Mayor, Pral, 21.—PALENCIA

BANCO DE BILBAO
Banca. — Operaciones de Bolsa. — Pago de negociables de trigo
Mayor Pral., 79. — PALENCIA

Cultivadores de patatas Valdivia, S. A.

(CULPAVAL)

JUNTA GENERAL ORDINARIA Y EXTRAORDINARIA

El Consejo de Administración de la Sociedad ha acordado convocar Junta General Ordinaria de Accionistas para el día 18 de septiembre próximo, a las tres de la tarde, en primera convocatoria, y, en su caso, para la misma hora del siguiente día 19 de septiembre, en segunda convocatoria, que se celebrará en Pomar de Valdivia, en el local que esta Sociedad posee para tratar del siguiente

ORDEN DEL DIA

Primero.—Examen y aprobación, en su caso, de la memoria, balance, y cuentas del ejercicio 1961-1962.

Segundo.—Propuesta de la distribución de beneficios del referido ejercicio.

Tercero.—Elección o reelección de Consejeros.

Cuarto.—Designación de los Censores de Cuentas para el ejercicio de 1962-63.

Quinto.—Aprobación del Acta de la Junta General.

A continuación de la Junta Ordinaria se celebrará la Extraordinaria, para tratar, si se reunieren los quorums que determina la vigente Ley de Sociedades Anónimas de los siguientes extremos:

Primero.—Nombramiento de Gerente y consiguiente modificación del artículo 20 de los Estatutos.

Segundo.—Aumento del Capital Social y consiguiente modificación del artículo quinto de los Estatutos.

Tercero.—Modificación de los artícuyos 7.º y 18 de los Estatutos.

Caso de no reunirse el número necesario de accionistas en primera convocatoria, se reunirá en segunda convocatoria al día siguiente, día 19 de septiembre y a la misma hora.

Aguilar de Campoo, 23 agosto 1962.

EL PRESIDENTE DEL CONSEJO DE ADMINISTRACION

"AURORA"

Compañía Anónima de Seguros. — Domicilio social, BILBAO
SEGUROS, INCENDIOS, VIDA Y ACCIDENTES
Subdirector en PALENCIA, D. Aquilino García Gonzáles
Valentín Calderón, 5
SUBDIRECCIONES Y AGENCIAS en todas las capitales y poblaciones más importantes. — TELEFONO, 1809

AVISO

Mutua Patronal Castellana

HA TRASLADADO SUS OFICINAS Y CLINICA
A IGNACIO MARTINEZ DE AZCOITIA, 9, 1.º, Dcha.

VIDA RELIGIOSA

NOVICIADO DE LAS HERMANITAS DE LOS ANCIANOS DESAMPARADOS. — El próximo domingo día 26, dará fin la solemne novena que en su capilla, se ha venido celebrando en honor a su Beata Madre Teresa de Jesús Jornet, Fundadora de la Congregación.

Mañana será la fiesta magna y se celebrarán con todo esplendor los siguientes cultos:

Misa de comunidad, que celebrará el Rvdo. señor don Félix López, a las seis y media.

La misa solemne cantanda, a las once, que celebrará el Rvdo. señor don Angel González Vallejo, culto profesor del Seminario y capellán de la Casa Noviciado. La oración sagrada está a cargo del M. I. señor don Zacarías Gama, maestrescuela de nuestra S. I. C.

Por la tarde, a las cinco y media, Exposición de S. D. M., rosario, novena y solemne reserva que hará el M. I. señor Vicario general, don Guillermo A. Gutiérrez, que dará la bendición con el Santísimo, terminando con la adoración de la sagrada reliquia de la Beata Teresa.

Desde estas columnas se complacen en invitar nuevamente a sus amistades y bienhechores a tan solemnes cultos, quedando por tal favor muy agradecidas estas Hermanitas.

RELIGIOSAS CANONIGAS REGULARES LATERANENSES DE SAN AGUSTIN.—La solemne festividad de San Agustín, se celebrará en esta iglesia conventual el día 28 de agosto con misa solemne a las 11'30; predicará el M. I. señor don Zacarías Gama, maestrescuela de la S. I. Catedral.

A las 5'30 de la tarde, rosario, motetes y solemne reserva.

Se dará a venerar la reliquia del Santo.

La Santa Misa la celebrará el prelado doméstico de S. S., monseñor don Leopoldo María de Castro y Lomana.

Bicicletas «G A C»
Primera marca Española
Distribuidor
Casa Bernardo Valladolid
Colón, 25. Tfno. 3377.—Palencia

El Censo Agrario es una estadística completa de los medios de producción del campo; no tiene objetivos fiscales.

M.C.D.2022

NOTICIAS de MADRID

Una minuta de 22 pts., más nutritiva que otra de 60

El consumo de leche fresca no aumenta lo que debiera

Las conservas vegetales se destinan a la exportación

MADRID. — (Crónica de ARGOS, especial para este periódico. Prohibida la reproducción).

Si aspiramos a tener coche y al nivel material de vida que disfrutan los pueblos más desarrollados —vino a decir recientemente el ministro de Industria—, tendremos que prescindir de las alubias con chorizo y atenernos a las conservas y alimentos preparados.

Los bromatologos difunden por la Prensa sus enseñanzas sobre el arte y la ciencia de alimentarse bien, sin gastar mucho dinero. Todo depende de aprovechar los productos de la región y de la temporada y no inclinarse hacia los más caros, que no por ello suelen ser más nutritivos, ni a los mas baratos, porque los desperdicios y mermas no se aprovechan, sino a las calidades corrientes.

La Escuela de Bromatología de la Universidad de Madrid tiene publicado un trabajo sobre minutas economicas y, sin embargo, más nutritivas que otras de mayor coste. Veamos dos ejemplos: una de 22 pesetas y otra de 60, según los precios del mercado. La primera se compone de 150 gramos de leche con café, malta, cacao, etc., 20 de azúcar y 10 de pan, para el desayuno; 100 gramos de judias, 10 de aceite, 200 de boquerones fritos y 200 de patatas fritas con 20 de aceite, 150 de pan y 100 de fruta, para la comida, y ensalada de 250 gramos de tomates o 200 de lechuga, 20 de aceite, tortilla con 25 gramos de huevo, 200 de patata y 20 de aceite y 150 de pan, para la cena.

La de 60 pesetas la forman 200 gramos de leche con café, etc., 150 de pan, 20 de mantequilla y 25 de azúcar, en el desayuno; 150 gramos de salmonetes fritos con 30 de aceite, 150 de carne con 100 de champiñón y 20 de aceite, 100 de pan y helado de postre, para la comida, y consomé, 150 gramos de merluza frita, 40 de aceite, 100 de pan y flan de postre, en la cena. La primera minuta suma 2.991 calorias, y la segunda, sólo 2.687 calorias y ademas faltan en ésta las frutas, hortalizas o patatas y están bajos los nutrientes.

El consumo de leche fresca es todavia muy bajo en España. Va aumentando, pero no en la medida conveniente. En estos últimos diez años, ha pasado de 55 a 65 litros por persona y año. Otros alimentos importantes, como la carne y los huevos, en este mismo periodo han experimentado un auge más considerable.

Y no es precisamente por insuficiencia de la producción, pues la ganaderia lechera está preparada para atender una mayor demanda, máxime con los nuevos regadios. Tampoco por los precios, pues la leche fresca no es proporcionalmente más cara que otros articulos, ni ha experimentado elevacion en los últimos años.

Según el Ministerio de Agricultura, el retraimiento del consumo se debe a la facilidad que ofrece a la adulteración y a la dificultad de su transporte a larga distancia, sobre todo en esta época de calor. La solución parece que la dan las centrales lecheras, que garantizan la higiene y pureza de la leche, permiten la conservación y el transporte en grandes cantidades y ofrecen una seguridad de colocación del producto y un precio estable a los ganaderos. Después, el nivel de cultura y el de industrializacion son las que determinan un mayor consumo.

—·—

La industria española de conservas vegetales trabaja especialmente para la exportación. En nuestro pais el consumo es muy reducido. Se prefieren las frutas y hortalizas frescas, aunque también son muy convenientes las enlatadas, sobre todo en las épocas del año en que nos las da la tierra.

Si se exceptúan los agrios levantinos y los tomates y los plátanos canarios, casi todas las frutas y hortalizas se exportan en conserva. En la campaña de 1960, la industria conservera, especialmente concentrada en Murcia y Alicante, Navarra y Rioja, etc., empleó 9.000 toneladas de azúcar y 25.000 toneladas en cajas. Inglaterra, con mas de un tercio de la producción española, figura como el principal entre más de sesenta paises clientes fijos de España.

"MIG" RUSO EXHIBIDO EN FORMOSA

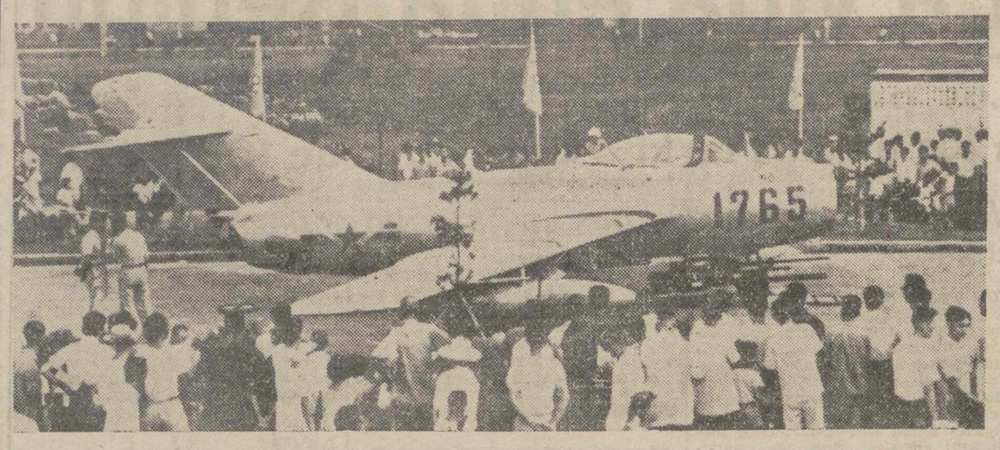

Thaipeh.—En una esplanada situada frente al Estadio Municipal, actualmente en construcción ha sido exhibido el caza «Mig-15» a reacción, que tripulaba el teniente Liu-Cheng-sze y con el que huyó desde la China comunista a Formosa. La exhibición del moderno aparato fué realizada con motivo del Dia de las Fuerzas Aéreas de la China Nacionalista.—(Foto Europa Press)

REPORTAJES "DIARIO-DIA"

El hombre puede vivir por lo menos 125 años

Curiosas teorías para prolongar la vida de los cinco millones de japoneses que han pasado de los 85 años

TOKIO. — (Crónica especial para Agencia FIEL).

En Japón existe la costumbre de invitar a los ancianos para que sean quienes crucen los primeros un puente recién construído. Esta costumbre de honrar a las personas mayores se observa todavía en muchos distritos del país. Hace diez años, la mayoría de las personas de edad invitadas a cruzar tales puentes eran septuagenarias; pero hoy en día, la mayor parte de ellas son octogenarias e incluso nonagenarias. No resulta inusitado encontrar personas que tengan más de cien años de edad.

Entre las personas ancianas está también muy de moda el ejercicio y la dieta para aumentar la longevidad. Así, por ejemplo, los llamados «alimentos sanos» y «ejercicios sanos» vienen contribuyendo a prolongar el espacio de vida de los hombres y las mujeres del Japón.

El «Keirokai» (Asociación para venerar a los ancianos), es una vieja institución del Japón, formada para rendir homenaje de respeto a las personas ancianas. Organizaciones de este tipo existen prácticamente en todas las ciudades, villas y aldeas del país.

El número de personas ancianas de más de 65 años de edad viene también creciendo rápidamente cada año. Según una investigación realizada en 1955 había 4.750.000 personas de más de 65 años, pero esta cifra subió a 5.390.000 en 1960, poniendo de manifiesto un aumento de 640.000 personas en el grupo llamado de «edad anciana» en el breve período de sólo cinco años.

En los diarios y en los demás medios de comunicaciones masivas se están dando más noticias de las personas ancianas que en el pasado. Un número creciente relacionado con las gentes de edad avanzada viene siendo publicado en diarios y revistas. Esto no se veía mucho en los tiempos anteriores a la guerra.

CURIOSAS TEORIAS PARA PROLONGAR LA VIDA. — Existen muchas curiosas teorías relativas a cómo puede prolongarse la vida. La más extraña puede ser la que aboga que las gentes pueden vivir más tiempo si cuidan de limpiar sus ombligos con regularidad. Dicha teoría argumenta que esto es por causa de que el ombligo constituye el centro de la fuerza del hombre. Un sacerdote budista afirma que esta teoría es exacta y está basada en su experiencia personal.

Otra teoría dice que la sensibilidad se fija al principio en torno al cóccix cuando los músculos empiezan a endurecerse en torno de dicho hueso. El defensor de esta teoría tiene más de 300.000 seguidores en todo el país que rigurosamente vienen sometiéndose a ejercicios especiales prescritos para prevenir el endurecimiento de tales músculos.

Japón no es el único país del mundo que busca caminos y medios para prolongar el espacio de vida. Otros países también vienen persiguiendo el arte de la macrobiótica y todavía están buscando la «fuente de la juventud» inmortalizada por Ponce de León en fecha tan remota como el siglo XVI.

Según el profesor Haneda, de la Facultad de Medicina de la Universidad de Tokio, cada hombre posee la capacidad de consumir durante el tiempo de su vida un total de cien millones de kilocalorías. Según el profesor él podría vivir hasta llegar a los 150 años de edad si un hombre consume 2.500 calorías diarias.

Aunque esto puede ser una exageración, hubo en otro tiempo un eminente hombre de Estado japonés que declaró que un hombre podía vivir hasta alcanzar por lo menos los 125 años de edad. Shigenobu Okuma, un famoso político y antiguo primer ministro de la Era Meiji, explicaba a todos con quienes se reunía que el hombre podía vivir otros cien años más después de que venciese los 25 años de edad aproximadamente. Por ironía, sin embargo, Okuma, que había nacido en 1838, dejó por sí mismo de alcanzar la marca de la centuria, pues falleció en 1922 a la avanzada edad de 84 años.

Lo que ahora puede afirmarse, sin embargo, es que un mayor número de personas han llegado a creer hoy día en la teoría de la longevidad propuesta por estos hombres.

SON PREFERIDAS LAS COSTAS DEL PACIFICO. — ¿En qué parte del país se hallan generalmente las personas ancianas? Diversos estudios han declarado que se encuentran en regiones que miran hacia el Océano Pacífico más gentes de edad avanzada que las que aparecen en las costas del Mar del Japón. Se cree que esto no es solamente debido al clima que es más suave sino a que el aire es también mucho más seco en la costa del Pacífico. La mayoría de estas gentes ancianas se encuentran en pequeñas aldeas pesqueras y campesinas.

Los estudios también han indicado que una de las principales razones de la longevidad es la dieta. Las gentes que viven largo tiempo tomando vegetales frescos, proteínas animales (en forma de pescado), judías por sus vitaminas y algas marinas ricas en yodo, que las gentes de otros distritos.

Se dice que otra causa probable radica en el hecho de que el pueblo que vive en tales regiones tienen un concepto optimista de la vida y no se interesa demasiado con los mezquinos problemas de la vida diaria.

El medio ambiente, también, es ideal para la longevidad. No agobiadas con preocupaciones, dedicadas a un trabajo físico adecuado y durmiendo bien cada noche, estas gentes están favorecidas prácticamente con todas las condiciones que hacen posible al hombre vivir más largo tiempo.

Muchos médicos afirman que los hábitos de una dieta frugal contribuyen más a alargar la vida que el tomar alimentos de altas calorías, tales como la carne, etc. Esto parece ser cierto, porque las estadísticas han demostrado que existe un número de personas con larga vida que participan en las comidas sencillas, mayor que el de aquéllas que toman alimentos ricos.

Pero otro factor importante para la prolongación de la vida es una armoniosa vida familiar y el bienestar espiritual.

Prácticamente todas las gentes en edad avanzada del Japón no se han casado más que una vez. Esto pudiera ser un raro fenómeno a duras penas atestiguado en muchos países extranjeros.

Muchas personas mayores del Japón están rodeadas de sus hijos, nietos y bisnietos, y llevan una vida buena y venerada. Este fenómeno también puede ser llamado típicamente japonés. Las familias japonesas consideran a sus miembros ancianos con un orgullo familiar. Por lo tanto, las personas de edad avanzada, que están gozando una vida grata hasta el fin de sus días, no se quejan mucho.

LA ZONA MERIDIONAL DE LA PREFECTURA DE CHIBA.—La parte sur de la Prefectura de Chiba, adyacente a Tokio, es uno de los famosos distritos del país donde se hallan en gran número personas de edad avanzada.

Los ancianos que viven allí frecuentemente están sujetos a estudios por doctores y estudiantes. En muchas ocasiones han aparecido también en las páginas de los diarios y revistas.

Los animosos hombres y mujeres ancianos de este distrito están llenos de vigor y son de perfectas complesiones. Si se les pregunta cuál es el objeto de su longevidad, se muestran unánimes en su réplica diciendo que el secreto no es difícil y que puede conseguirse con bastante facilidad.

Afirman que muchas gentes de edad avanzada que viven en el distrito comprobaron que era un incentivo para las gentes más jóvenes el intentar vivir una edad bien madura.

Otra razón por ellos señalada era la de la armoniosa vida familiar que todos ellos disfrutan.

El mundo pintoresco y divertido

Las mil y una maneras de "conversar" de los animales

El canto de los pájaros, el baile de las abejas y el movimiento de antenas de las hormigas sustituyen al don de hablar entre los animales

LONDRES. — (Crónica especial para Agencia FIEL-SIRS, por David FOWLER).

A los ocho años de edad, el pequeño Ludvig Koch, violinista prodigio de preciosísimas cualidades atraía un vasto público a los conciertos que daba en Alemania. Todos loaban su virtuosismo y la extraordinaria precisión de su oído musical. El doctor Ludwig Koch tiene hoy más de setenta años. El exniño prodigio ya no toca, sino que escucha. Ha preferido guardar silencio para apreciar con la sensibilidad de su excepcional oído las mil y una variaciones del canto de los pájaros y las sutilezas del lenguaje de todos los animales de la Tierra. El doctor Koch es la primera autoridad mundial en cuestión del lenguaje de los animales. No existe ave de Europa, Africa o América que no sepa identificar en cuanto oye su canto. Sabe reproducir el sonido de centenares de animales, incluso aquéllos que se consideran los más parcos en sonidos, como las cabras y las jirafas.

El doctor Koch, que trabaja desde hace años en la BBC inglesa en calidad de asesor técnico y especialista del sonido, ha constituído en estos días un Instituto del Lenguaje animal, en el que se estudiará científicamente el modo de expresarse de los animales. Si, por una parte, el doctor Koch sostiene que las sesenta y ocho modulaciones que es capaz de reconocer en el caso de la gaviota corresponden cada una a un estado de ánimo o a un deseo, y constituyen por tanto el lenguaje del ave, otros científicos han determinado la existencia de formas de lenguaje muy precisas en animales que no emiten sonido alguno. Las abejas, por ejemplo. Una abeja, en cuanto descubre una fuente de alimentos, puede comunicar su existencia a sus compañeras de la colmena, indicándoles claramente su situación exacta.

El etnólogo austríaco Von Fritsch ha podido observar y cinematografiar una abeja que regresaba a su colmena después de descubrir a poca distancia una notable provisión de néctar y polen. Las otras abejas son advertidas mediante una danza especial en la que la abeja gira unas veces en una dirección y otras en otra, durante casi un minuto. Von Fritsch ha podido comprobar que tal lenguaje-danza, es muy preciso y varía en rapidez según la proximidad del alimento y en intensidad según la cantidad descubierta. Si se trata de néctar o de jarabe, la abeja se mueve en círculos más o menos grandes. Si se trata de polen se limita a quedarse quieta en su puesto.

En el caso de las hormigas se han notado extrañas conversaciones que parecen desarrollarse a través de las antenas. Puede darse que el lenguaje de las hormigas esté relacionado con su extraordinario sentido topoquímico, un «olor a través del contacto», por el cual «prueban» incesantemente los olores con auxilio de sus antenas. Se han seguido, por ejemplo, largas conversaciones a través de las antenas entre diversos miembros de una colonia de hormigas amazonas, mientras se organizaba una expedición contra un nido de hormigas pequeñas. Las amazonas, terribles guerreras armadas de grandes mandíbulas, no son capaces de alimentarse por sí solas, y se proveen regularmente de esclavas saqueando los nidos de otras hormigas más débiles. «Exploradoras», parten periódicamente en busca de estos nidos, situados a veces muy lejos. A su regreso, pueden verse largas columnas de amazonas dirigirse hacia el lugar del saqueo sin titubeo alguno acerca del recorrido que deben realizar aunque la meta se halle a centenares de metros de distancia.

Parece por otra parte seguro que todos los animales, de una manera o de otra, son capaces de comunicarse entre sí. Algunos mamíferos, «hablan» moviendo la cola, las orejas o enderezando el pelo. Los monos se expresan con una mímica insuperable todos los sentimientos que sabe reflejar el rostro humano. Los olores, ciertos sonidos que el oído del hombre no puede percibir, tal vez incluso radiaciones aún desconocidas, constituyen indudablemente para el mundo animal una forma de lenguaje.

Un chimpancé que ha sido castigado por su guardian y retorna entre sus compañeros, los cuales no han asistido a la escena, suscita inmediatamente la ira de los otros chimpancés aunque éstos no saben nada del severo castigo recibido por su compañero. Esta mímica del chimpancé es un auténtico lenguaje, mucho más elocuente que los gritos que suele lanzar al mismo tiempo. La semejanza a la forma del rostro humano ha surgido a veces la posibilidad de utilizar el gran talento intuitivo del mono para enseñarle algunas palabras. Pero el mono, aunque es capaz de imitar un gran número de gestos del hombre, es absolutamente incapaz de imitar su voz, y por tanto todas las tentativas verificadas en este sentido han resultado infructuosas.

El lenguaje no sólo no es innato en los animales, sino que incluso, existe en ellas una absoluta falta de predisposición física y estructural a las palabras. En efecto, los animales, según afirman los biólogos, no poseen nada parecido al centro de Broca, sede de las funciones del lenguaje, situado en el cerebro al nivel de la tercera circunvalación frontal. ¿Y los loros? Los loros se limitan a repetir más o menos claramente y sin comprenderlo sonidos determinados. Para el animal no representa otra cosa que rumores que su garganta —a diferencia de la casi totalidad de los otros animales—, es capaz de producir. Pero esta facultad, por decir así fonética, no está nunca relacionada con un lenguaje cualquiera.

MOSAICO DE NOTICIAS

LA CUARTA PARTE DEL PRESUPUESTO PERUANO, PARA EDUCACION

Lima. — El Ministerio de Educación Pública de Perú ha informado a la UNESCO de que el Gobierno ha concedido el 25 por ciento de su presupuesto para la instrucción de educación popular y que los municipios concederán una contribución de cerca del 70 por ciento de sus presupuestos para la construcción de escuelas.

Las escuelas y colegios estarán todos provistos de «bibliotecas bases»; están en vías de constituirse bibliotecas pedagógicas que recogen las obras más importanes del género, destinadas a informar a los maestros sobre las nuevas tendencias educativas y las empresas de las organizaciones internacionales. — Fiel-Sirs.

BANQUERO AUTOMATICO

Londres.—Una firma británica ha producido una máquina con control a distancia y funcionamiento automático, capaz de contar el dinero y empaquetarlo según su valor.

Tales aparatos han sido proyectados durante el último bienio para contar las monedas procedentes de los teléfonos públicos de Gran Bretaña; sin embargo se está ya trabajando para poner a punto un tipo de máquina capaz de «manipular» todos los tipos de monedas.

El paso de las monedas a través de la máquina pone en marcha un mecanismo especial de células fotoeléctricas. El valor de las monedas se calcula electrónicamente. Las monedas empleadas en Gran Bretaña pueden ser contadas a razón de 10 por segundo. La máquina registradora asegura el control concienzudo de las operaciones.—Fiel-Sirs.

CONTADOR DE GASOLINA EN LOS COCHES

Helsinki.—En la Feria Internacional de Helsinki, que se celebrará del 21 al 30 de septiembre de este año, una firma británica expondrá un dispositivo capaz de medir con la máxima precisión el consumo de carburante en los vehículos, y cuya producción en serie comenzará los próximos días.

Este contador, adaptado a los vehículos de carretera, es de pequeñísimas dimensiones y sólo vuelve a la cifra cero tras haber consumido 45.000 litros de carburante. El dispositivo, bautizado con el nombre de «thomson flowneter», será puesto en venta en dos tipos, uno que cuenta galones (ingleses y norteamericanos) y uno que cuenta litros.—Fiel-Sirs.

EL AGUA QUE CONTIENE LA LECHE, DENUNCIADA AUTOMATICAMENTE

Reavinge.—En el National Institute ford research in Dairying», de Reavinge, Inglaterra del Sur, ha sido puesto a punto un analizador automático de leche que, en el curso de un minuto, determina el contenido de grasas, proteínas y lactasa. El nuevo dispositivo representa el resultado de las investigaciones realizadas los últimos años por el doctor J. S. Goulden, del laboratorio de física del Instituto.—Fiel-Sirs.

«EL GATO PARDO» es el film más caro de la historia del cine italiano

Está dirigido por Luchino Visconti e interpretado por Burt Lancaster, Aain Deon, Rina Morelli, Claudia Cardinale y Paolo Stoppa

En las tórridas calles de Palermo y Ciminna está acabando de rodarse «El Gato Pardo», más concretamente en la villa de «Boscogrande» que es donde se han llevado a cabo la mayoría de las escenas interiores. Los protagonistas, todos ellos, han tenido que dejar la personalidad con que anteriormente habían actuado en tantas y tantas películas y adaptarse, bajo la dirección de Luchino Visconti a las complicadas vidas de los personajes de «El Gato Pardo». La figura de Burt Lancáster está completamente transformada. El actor americano ha cambiado la rudeza violenta y los músculos que lo han hecho famoso, para afrontar el personaje psicológicamente complejo del príncipe Salinas, protagonista del film.

EN EUROPA EMPIEZAN A RODARSE LOS FILMS A LA AMERICANA

Que quiere decir dinero. Antes el cine europeo, precisamente, alardeaba de la escasez de medios y con esa escasez conseguirá películas de mejor calidad artística; de ahí surgieron la «Nueva Ola» del cine francés y el «Renacimiento» italiano. Ahora, Europa está dando la vuelta, los productores americanos la explotan como enorme filón de «mitad de precios». Recuérdese tantos y tantos títulos filmados por americanos, tanto en España como en Italia, «Guerra y Paz», «El Cid», «Orgullo y Pasión», antes; ahora, «El Gato Pardo» en Italia y «55 días en Pekín», en España.

El film más costoso de todos los tiempos en Italia es «El Gato Pardo». El productor Goffredo Lombardo ha destinado trescientos millones de pesetas para el film, cien millones más que costó «Guerra y Paz». La película seguirá fielmente la trama del libro de Tomasi de Lampedusa. Solamente, al principio, Visconti, describiendo en alguna secuencia la batalla del Puente de Ammiraglio en la conquista de Palermo por la fuerza garibaldinas, (secuencias en las que interviene Alain Delon encarnando la figura del joven príncipe Tancredi, primogénito del príncipe Salinas) se aparta del texto literario para poner en la narración su elemento personal.

BURT LANCASTER APRENDE A RECITAR EL ROSARIO EN LATIN

A diecisiete kilómetros de Palermo, el cine ha reconstruído el mundo de «El Gato Pardo», descrito en la novela. Algo que no ha tenido que hacer el cine es, la ambientación natural del sol violento, del polvo y de la temperatura de alto horno, aunque desde el momento en que se desarrolla la trama hasta hoy, hayan transcurrido exactamente ciento dos años y solamente cuatro desde que se publicará la novela. La novela es famosa, es verdad. Ha constituido un «best seller» europeo, todo el mundo le ha leído; pero el celuloide es más rápido, en Italia se ha convertido en el «Cleopatra» número dos, pero sin tanto escándalo, pues mientras que Liz Taylor se pasea con su última aventura Richard Burton, por Ischia y Via Veneto o tira piedras a los periodistas, acompañada de sus padres en la finca de recreo que posee en los EE. UU., el fornido Burt, convertido en un elegante y culto príncipe italiano, aprende severamente a recitar el rosario en latín a orillas del Mediterráneo.

EL TRAPECISTA BURT DESTERRO AL SIR INGLES

Luchino Visconti es un maníaco de la perfección. El film no había empezado a rodarse hatsa que todo, absolutamente todo no estuviera dispuesto y cuando así fué, ocurrió lo peor; faltaba el actor principal, el protagonista. Para los actores de un cierto peso no sería muy difícil captar y adaptarse rápidamente al personaje principal de «El Gato Pardo". Primero se pensó en Laurence Olivier, un actor seguro, perfecto para la caracterización, pero no llegaba a dar la talla del Príncipe Salinas, (estas son palabras de Luchino Visconti), después se pensó en Burt Lancáster, se le llamó a Los Angeles y se le dió tiempo para que leyera el guión. Visconti estaba un tanto excéptico ante el actor americano, musculoso, especializado en luchas y papeles violentos; por su parte Lancáster, contento ante la designación de un papel tan importante, el más importante de toda su carrera y además dirigido por un director de la talla de Visconti, del que solamente conocía «Rocco y sus hermanos».

Dos aciertos para los italianos y dos aciertos importantes; Burt Lancáster es un «Gato Pardo» imposible de mejorar y con el gran actor americano la película está vendida en los Estados Unidos automáticamente, cosa imposible para el mercado italiano y casi para todos los europeos. No es extraño entonces, que todos pasen el calor de horno de Sicilia contentos, y que Burt Lancáster en la vida «Boscogrande» recite la escena cotidiana del rosario con toda la familia en torno.

RAUL TORRES

El Canal de Panamá se ha quedado pequeño

Es necesario transformarlo rápidamente

PANAMA. Crónica del corresponsal de EUROPA PRESS, FNS, en exclusiva para este periódico).

Recientemente el gobernador de la Zona del Canal, señor Flemming, hizo unas declaraciones acerca de la posibilidad de emplear explosivos nucleares en los trabajos en proyecto destinados a convertir en un canal a nivel el actual Canal de Panamá, de esclusas y como es de suponer tales manifestaciones han causado sensación en la opinión pública del istmo, añadiendo aspectos de carácter técnico a los problemas de índole política, económica y social planteados con motivo del futuro «status» jurídico de la mencionada vía interoceánica.

Es sabido que el Canal de Panamá ha venido funcionando siempre por el sistema de esclusas. Los buques que, por ejemplo, llegan del Pacífico, para dirigirse al Atlántico, penetran en el doble juego de esclusas de Miraflores para ascender varios metros y entrar luego en las llamadas de Pedro Miguel. Una vez salvadas, han de navegar a través del famoso «corte de Culebra», cruzar el lago artificial alimentado por las aguas del río Chagres y bajar después hasta el nivel del mar por las esclusas de Gatún. Franqueadas éstas, los buques se hallan en aguas del Atlántico y en capacidad de dirigirse a los puntos de destino. Pero fácilmente se comprende que el creciente número de buques que han venido utilizando los servicios del canal, y la anchura de las esclusas, plantean una serie de problemas, cuya adecuada solución no podrá ser demorada mucho tiempo.

Son varias ya las naves mercantes y de guerra, cuya manga no les permite entrar en las esclusas y, por otra parte, el cruce del canal que actualmente requiere unas ocho horas aproximadamente, da lugar a veces dificultades para atender con prontitud los requerimientos de los buques que han utilizado en ambas direcciones.

Los técnicos encargados de estudiar estos problemas y de apuntar las soluciones procedentes, han llegado a sugerir diversas fórmulas. Una de ellas sería la construcción de un tercer juego de esclusas; pero, al parecer, ha sido definitivamente abandonada porque, aparte de su elevado costo, vendría a significar únicamente una solución de tipo temporal, toda vez que al cabo de más o menos tiempo, el problema mencionado se presentaría de nuevo. Por eso, la construcción de un canal a nivel ha venido siendo la solución preferida, surgiendo únicamente ocasionales diferencias de criterio en cuanto a la ubicación del mismo, y, sobre todo, en cuanto a la manera de llevar a cabo tal proyecto. Sin embargo, la idea de excavar un canal a nivel fuera de Panamá, ha sido definitivamente desechada, a lo que parece, por una serie de razones obvias.

Por una parte, el istmo de Panamá es la zona geográfica más angosta de todo el continente y la más adecuada, por lo tanto, para la obra mencionada; pero se da la circunstancia adicional de que mantener en servicio dos canales presentaría múltiples inconvenientes que deben eludirse. En consecuencia, la solución más aconsejable es la que sugiere la transformación del actual canal de esclusas en un canal a nivel, para permitir con ello el tránsito continuo en ambas direcciones de buques de cualquier tamaño, reduciendo a tres horas aproximadamente, el cruce del mismo.

Planteada la cuestión en estos términos, el gobernador de la Zona del Canal, señor Flemming, hizo las declaraciones mencionadas, manifestando la posibilidad de convertir el canal actual en un canal a nivel de 1.000 pies de anchura, sustituyendo los métodos de excavación convencionales por una serie de pequeñas cargas de tipo nuclear que formarían en el fondo de la mencionada vía interoceánica diversos cráteres. De este modo, se ha dicho que el costo de la obra mencionada sería mucho menor y menor también el tiempo que habría de requerir su realización.

Las declaraciones referidas han dado lugar a numerosas conjeturas, basadas, sobre todo, en la posibilidad de que el uso de las cargas explosivas de tipo nuclear produzca una dispersión de radioactividad de niveles peligrosos para la salud y la seguridad de la población del istmo y en este sentido, se han dirigido ya consultas a los científicos de Panamá para que expongan al respecto su opinión. Por lo tanto, la inevitable construcción de un canal a nivel ha hecho surgir diversos problemas. Sin embargo, hay base para suponer que en un plano de cordialidad se hallará una justa solución de todas las cuestiones que la realidad ha venido a plantear.

Renato OZORES

«EUROPA PRESS»

Peregrinación brasileña en España

La preside el Obispo Auxiliar de Sao Paulo

Durante varios días han permanecido en Madrid un grupo de peregrinos brasileños, presididos por el Doctor D. Paulo Rolin Laureiro, Obispo Auxiliar del Cardenal Arzobispo de Sao Paulo y Vicario General de la archidiócesis.

El ilustre prelado brasileño dirige una peregrinación por diversos Santuarios y principales ciudades de Europa. Finalizada la peregrinación, cuyos miembors han partido de Madrid para Sevilla, el Dr. Rolin Laureiro marchará a Roma para participar en el próximo Concilio Ecuménico.

«EUROPA PRESS»

M.C.D.2022